



## MUNICÍPIO DE POUSO ALEGRE



### Relatório Anual de Gestão 2020



## Sumário

### 1. Identificação

- 1.1. Informações Territoriais
- 1.2. Secretaria de Saúde
- 1.3. Informações da Gestão
- 1.4. Equipe de Gestão da Secretaria de Saúde
- 1.5. Fundo Municipal de Saúde
- 1.6. Plano Municipal de Saúde
- 1.7. Informações sobre Regionalização
- 1.8. Conselho Municipal de Saúde
- 1.9. Aprovação da PAS 2020 pelo Conselho Municipal de Saúde
- 1.10. Apresentação do RDQA ao Conselho Municipal de Saúde

### 2. Introdução

### 3. Dados Demográficos e de Morbimortalidade

- 3.1. População estimada por sexo e faixa etária
- 3.2. População Residente por Situação – Censo 2010

### 4. Perfil Epidemiológico

- 4.1. Mortalidade Infantil
- 4.2. Mortalidade por grupos de causas

### 5. Dados da Produção de Serviços no SUS

- 5.1. Produção de Atenção Básica Consolidado
- 5.2. Produção de Saúde Bucal Consolidado
- 5.3. Produção de Atenção Básica por Unidade
- 5.4. Melhores Práticas Saúde Bucal
- 5.5. Produção de Atenção Especializada
- 5.6. Transporte Fora de Domicilio - TFD
- 5.7. Produção de Atenção Psicossocial
- 5.8. Produção de Prestadores do SUS
- 5.9. Repasses aos Prestadores do SUS
- 5.10. Contratos Extras com os Prestadores do SUS
- 5.11. Extrapolamento 2019
- 5.12. Produção de Assistência Farmacêutica
- 5.13. Ordens Judiciais
- 5.14. Produção de Vigilância em Saúde

### 6. Rede Física Prestadora de Serviços ao SUS

- 6.1 Por tipo de estabelecimento, gestão e profissionais do SUS
- 6.2 Consórcios

### 7. Outros Serviços de Terceiro - Pessoa Jurídica



- 7.1. RM – Consultoria e Administração de Mão de Obra
- 7.2. Base Forte Engenharia Ltda
- 7.3. DAC Engenharia Ltda
- 7.4. Torre Alta Engenharia Ltda
- 7.5. Aristo Engenharia Ltda
- 7.6. Amplaminas Engenharia Ltda
- 7.7. RC Borges Engenharia Ltda
  
8. Recurso Ordinário Fonte 100
  - 8.1. Plantão Serviços de Vigilância Ltda
  - 8.2. AGIT – Soluções Ambientais Ltda
  
9. Indicadores da Pactuação Interfederativa
  - 9.1. Indicadores da Atenção Básica
  - 9.2. Indicadores da Vigilância em Saúde
  - 9.3. Indicadores da Saúde Mental
  
10. Execução Orçamentária e Financeira
  - 10.1. Demonstrativos da Lei de Responsabilidade Fiscal
  - 10.2. Repasses Fundo a Fundo – Bloco de Custeio e Bloco de Investimento
  
11. Ouvidoria SUS
  
12. Auditorias
  
13. Covid-19 no Brasil e as Ações de Enfrentamento em Pouso Alegre
  
14. Análises e Considerações Gerais
  
15. Apresentação do RAG 2020 ao Conselho Municipal de Saúde
  
16. Relatório Fotográfico



## 1. Identificação

### 1.1 Informações Territoriais

UF	Pouso Alegre
Estado	Minas Gerais
Área	542,797 km <sup>2</sup>
População	152.549 em 2020

Fonte: <https://cidades.ibge.gov.br/brasil/mg/pouso-alegre/panorama>

### 1.2. Secretaria Municipal de Saúde

Nome do Órgão	Secretaria Municipal de Saúde
Número CNES	6413943
Endereço	Rua Comendador José Garcia, 280 - Centro
E-mail	saude@pousoalegre.mg.gov.br
Telefone	(35) 3449-4901

### 1.3 Informações da Gestão

Prefeito	Rafael Tadeu Simões
Secretária de Saúde em Exercício	Silvia Regina Pereira da Silva
Data de Posse	01/01/2017
E-mail secretária	saude@pousoalegre.mg.gov.br
Telefone	35 3449-4901

### 1.4 Equipe de Gestão da Secretaria de Saúde

Leandro Gonçalves	Superintendente de Saúde
Wellington Camargo Ramos	Assessoria Jurídica
Lucas Candido Rodrigues	Gerente Administrativo
Joselita Moraes de Souza	Gerente da Atenção Primária
Amanda Ribeiro de Souza	Gerente de Saúde Mental



Mônica Maria Lucia da Silva	Gerente de Vigilância em Saúde
Ana Heloisa Rodrigues Silva	Gerente de Urgência e Emergência
Nancy Souza Duarte	Gerente de Regulação
Leliana Viana do Val	Gerente de Atenção Especializada
Elida Parreira Morais	Gerente de Assistência Farmacêutica
Scheila Cristina Mendes dos Reis	Assessora

### 1.5. Fundo Municipal de Saúde

Lei de criação	Lei Municipal nº 2.696
Data de criação	26/07/1993
CNPJ	11.290.305/0001-00
Natureza Jurídica	Regime Jurídico de Direito Administrativo
Nome do Gestor do Fundo	Silvia Regina Pereira da Silva

### 1.6. Plano Municipal de Saúde

Período do Plano Plurianual de Saúde	2018 a 2021
Status do Plano	Aprovado conforme Resolução CMS nº 11 de 29/01/2018

### 1.7. Informações sobre Regionalização

O Município de Pouso Alegre pertence a Regional de Saúde **de Pouso Alegre**.  
O Município pertence a dois Consórcios Regionais – **SAMU e CISAMESP**.  
O Município não está organizado em **regiões intramunicipal**.

### 1.8. Conselho Municipal de Saúde

Instrumento Legal de Criação	Lei Municipal nº 2.608 – 26/07/1992
Endereço	Avenida Levino Ribeiro do Couto, 55 – Centro Pouso Alegre
E-mail	cms.pousoalegre@gmail.com
Nome do Presidente	Jusselma de Paiva Reis



Data da última eleição do Conselho	28/11/2017	
Data da última Conferência de Saúde	20/04/2019	
Número de conselheiros por segmento	Usuários	8
	Governo	2
	Trabalhadores	4
	Prestadores	2

Ano de referência: 2020

### 1.9. Aprovação da PAS 2020 pelo Conselho Municipal de Saúde

Programação Anual de Saúde	2020
Status do Plano	Aprovado

### 1.10. Apresentação do RDQA ao Conselho Municipal de Saúde

**1º RDQA 2020**

**2º RDQA 2020**

**3º RDQA 2020**

**Data de entrega**

**Data de entrega**

**Data de entrega**

10 / 03 / 2021

10 / 03 / 2021

10 / 03 / 2021



## 2. Introdução

O Relatório Anual de Gestão oferece uma série de contribuições, tanto para a gestão quanto para o Controle Social. O objetivo é fornecer aos gestores um instrumento que facilite o entendimento dos dados e informações dos sistemas oficiais de controle Sistema Único de Saúde (SUS), que servirão para qualificar os processos de tomada de ações e melhorias nos serviços públicos de saúde do Município de Pouso Alegre.

O presente Relatório Anual de Gestão – RAG 2020, tem por finalidade descrever objetivamente as atividades desenvolvidas pela Secretaria Municipal de Saúde no período de janeiro a dezembro de 2020. Elaborado a partir das análises das metas pactuadas no Plano Municipal de Saúde 2018 a 2021, Programação Anual de Saúde 2020 e nos indicadores pactuados na Pactuação Interfederativa (SISPACTO) do mesmo ano.

Este documento apresenta também as ações de enfrentamento da Secretaria Municipal de Pouso Alegre para conter o novo Coronavírus (COVID-19).

Em 29 de dezembro de 2019, um hospital em Wuhan admitiu quatro pessoas com pneumonia e reconheceu que as quatro haviam trabalhado no Mercado Atacadista de Frutos do Mar de Huanan, que vende aves vivas, produtos aquáticos e vários tipos de animais selvagens ao público. O hospital relatou essa ocorrência ao Centro de Controle de Doenças (CDC-China) e os epidemiologistas de campo da China (FETP-China) encontraram pacientes adicionais vinculados ao mercado e, em 30 de dezembro, as autoridades de saúde da província de Hubei notificaram esse cluster ao CDC da China.

Desde o início do surto de coronavírus (SARS-CoV-2), causador da Covid-19, houve uma grande preocupação diante de uma doença que se espalhou rapidamente em várias regiões do mundo, com diferentes impactos. Não existiam planos estratégicos prontos para serem aplicados a uma pandemia de coronavírus.

As Recomendações da OMS, do Ministério da Saúde do Brasil, do Centers for Disease Control and Prevention (CDC, Estados Unidos) e outras organizações nacionais e internacionais sugeriram a aplicação de planos de contingência de influenza e suas ferramentas, devido às semelhanças clínicas e epidemiológicas entre esses vírus respiratórios.

A partir desse momento uma série de ações foram adotadas, culminando com a ativação no dia 22 de janeiro de 2020 do Centro de Operações de Emergência em Saúde Pública (COE-COVID-19), do Ministério da Saúde (MS) coordenado pela Secretaria de Vigilância em Saúde (SVS), com o objetivo de nortear a atuação do MS na resposta à possível emergência de saúde pública, buscando uma atuação coordenada no âmbito do SUS.

## 3. Dados Demográficos e de Morbimortalidade

### 3.1. População estimada por sexo e faixa etária – Censo 2010.

Faixa Etária	Masculino	Feminino	Total
0 a 4 anos	4.211	3.950	8.161
5 a 9 anos	4.409	4.334	8.743
10 a 14 anos	5.400	5.255	10.655
15 a 19 anos	5.544	5.412	10.956



20 a 29 anos	12.085	11.654	23.739
30 a 39 anos	10.380	10.587	20.967
40 a 49 anos	9.065	9.652	18.717
50 a 59 anos	6.956	7.445	14.401
60 a 69 anos	3.749	4.274	8.023
70 a 79 anos	1.920	2.385	4.305
80 anos e mais	800	1.148	1.948
<b>Total</b>	<b>64.519</b>	<b>66.096</b>	<b>130.615</b>

Fonte: <https://cidades.ibge.gov.br/brasil/mg/pouso-alegre/panorama>

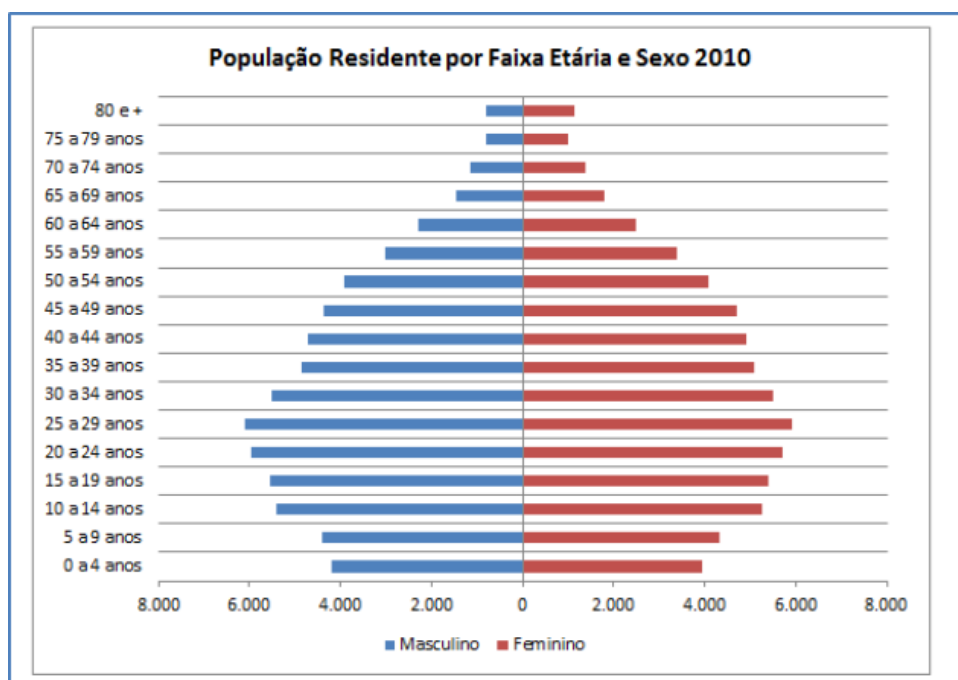



### 3.2. População Residente por Situação – Censo 2010

População Residente por Situação				
Situação	2000		2010	
Urbana	97.756	92%	119.590	92%
Rural	9.020	8%	11.025	8%

Fonte: TABNET SES/MG com dados dos Censos Demográficos de 2000 e 2010 - IBGE, extraído em 04/01/2017

Índice de Envelhecimento	Taxa de Fecundidade	Taxa Bruta de Natalidade
35,04	1,81	15,45

Fonte: Índice Mineiro de Responsabilidade Social - IMRS com dados de 2010, extraído em 04/01/2017

População Indígena Aldeada
0

Fonte: Resolução SES/MG Nº 5.263, de 13 de abril de 2016

Possui População Quilombola?
Não

Fonte: Conselho Estadual de Segurança Alimentar e Nutricional Sustentável de Minas Gerais (CONSEA/SEPLAG-MG), 2009



Taxa de Analfabetismo	2000			2010		
	Pop. Total	Pop. Urbana	Pop. Rural	Pop. Total	Pop. Urbana	Pop. Rural
	5,9	5,4	11,3	3,9	3,6	6,9
	Média de MG			Média de MG		
	11,30			8,10		

Fonte: TABNET SES/MG com dados dos Censos Demográficos de 2000 e 2010 - IBGE, extraído em 04/01/2017

Taxa de Analfabetismo por Faixa Etária		
Faixa Etária	2000	2010
15 a 24 anos	1,3	0,5
25 a 39 anos	2,6	1,4
40 a 59 anos	7,5	4,3
60 a 69 anos	18,9	10,6
70 a 79 anos	23,5	16,2
80 anos e mais	33,4	23,1
Total	5,9	3,9

Fonte: TABNET SES/MG com dados dos Censos Demográficos de 2000 e 2010 - IBGE, extraído em 04/01/2017

Percentual da população atendida com serviço de abastecimento de água (%)	
2000	2010
98,44	97,78

Fonte: Índice Mineiro de Responsabilidade Social - IMRS com dados dos Censos Demográficos de 2000 e 2010 - IBGE, extraído em 20/02/2017

Quantidade de moradores por tipo de Instalação Sanitária		
Abastecimento de Água	2000	2010
Rede Geral de Esgoto ou Pluvial	92.168	115.545
Fossa séptica	2.310	3.461
Fossa rudimentar	8.913	8.296
Vala	762	618
Rio, lago ou mar	1.182	1.325
Outro escoadouro	182	65
Não tem instalação sanitária	562	118
Total	106.079	129.428

Fonte: TABNET SES/MG com dados dos Censos Demográficos de 2000 e 2010 - IBGE, extraído em 29/12/2016

Quantidade de moradores por tipo de Destino de Lixo		
Coleta de Lixo	2000	2010
Coletado por serviço de limpeza	43.997	119.048
Coletado por caçamba de serviço de limpeza	54.971	6.330
Queimado (na propriedade)	5.950	3.491
Enterrado (na propriedade)	448	97
Jogado em terreno baldio ou logradouro	556	286
Jogado em rio, lago ou mar	15	7
Outro destino	142	169
Total	106.079	129.428

Fonte: TABNET SES/MG com dados dos Censos Demográficos de 2000 e 2010 - IBGE, extraído em 29/12/2016



IDH do município - 2010	0,774	IDH de Minas Gerais - 2010	0,731
<i>Fonte: Atlas do Desenvolvimento Humano no Brasil 2013 (Com dados dos Censos 1991, 2000 e 2010), extraído em 28/12/2016</i>			
PIB (1.000 R\$) de 2013	5.109.679,10	<i>Fonte: TABNET SES/MG com dados do IBGE, extraído em 29/12/2016</i>	
PIB per capita de 2013	R\$ 36.439,66	<i>Fonte: TABNET SES/MG com dados do IBGE, extraído em 29/12/2016</i>	
<b>Renda Média Domiciliar per capita</b>			
<b>2000</b>		<b>2010</b>	
R\$ 769,34		R\$ 869,53	<i>Fonte: TABNET SES/MG com dados dos Censos Demográficos de 2000 e 2010 - IBGE, extraído em 04/01/2017</i>
<b>Minas Gerais</b>		<b>Minas Gerais</b>	
R\$ 545,00		R\$ 733,24	<i>Fonte: TABNET SES/MG com dados dos Censos Demográficos de 2000 e 2010 - IBGE, extraído em 04/01/2017</i>

## Análises e Considerações

O Município de Pouso Alegre localiza-se no sul mineiro e sua população foi estimada no ano de 2020 para 152.549 habitantes. De acordo com a divisão regional vigente desde 2017, instituída pelo IBGE, o Município pertence às Regiões Geográficas Intermediárias e Imediatas, que por sua vez está incluída na mesorregião do Sul e Sudoeste de Minas Gerais. Na Macrorregional Sul, é referência em saúde e comércio para as cidades vizinhas.

Como características urbanas, Pouso Alegre apresenta 92% de domicílios com esgotamento sanitário adequado e outros 61,5% de domicílios urbanos em vias públicas com arborização, além de 29,6% de domicílios urbanos em vias públicas com urbanização adequada (presença de bueiro, calçada, pavimentação e meio-fio). A cidade possui ainda um sistema de coleta seletiva, que abrange 12,6% dos dejetos. Além disso, o município conta com um aterro sanitário e também uma parceria para destinação de parte do lixo produzido a um aterro sanitário no interior paulista.

No setor da educação possui 16 universidades, um polo do Instituto Federal do Sul de Minas, 34 instituições de ensino municipais (14 creches, 03 pré-escolas, 1 escola especial, 1 EJA, 15 escolas municipais), 11 estaduais (Ensinos Fundamental e Médio) e 13 escolas particulares. A taxa de escolarização, de 6 a 14 anos, chega à casa de 98,2%.

Além de referência econômica, Pouso Alegre é também referência no setor regional da saúde, com o Hospital das Clínicas Samuel Libânio (HCSL), que atende a 16 microrregiões do Estado de Minas Gerais, correspondendo a 191 municípios com uma população estimada de em 3,5 milhões de possíveis pacientes.

A cidade conta também com um aeroporto com pista de 1.280 metros, pátio para estacionamento de aeronaves, dois hangares e um terminal de passageiros. Outro importante setor é o Porto Seco que conta com logística integrada na região sudeste para atender todo o território brasileiro e o mundo.

#### 4. Perfil Epidemiológico

Para análise do Perfil Epidemiológico iniciamos com os pacientes internados em Pouso Alegre, que demonstram como maior causa de internação as doenças do aparelho circulatório, doenças infecciosas e parasitárias e as neoplasias.

A morbidade mostra o comportamento das doenças e dos agravos à saúde na população.

##### Por Local de Internação

Morbidade por Local de Internação	Ano de Processamento			
	2017	2018	2019	2020
Diagnóstico CID10 (capítulo)				
XV. Gravidez parto e puerpério	2718	2769	2787	2688
IX. Doenças do aparelho circulatório	2139	1985	2446	1984
XIX. Lesões enven e alg out conseq causas externas	1704	1773	1818	1753
I. Algumas doenças infecciosas e parasitárias	1154	1156	918	1494
II. Neoplasias (tumores)	1340	1328	1663	1463
XI. Doenças do aparelho digestivo	1245	1192	1278	946
XIV. Doenças do aparelho geniturinário	880	857	882	611
X. Doenças do aparelho respiratório	1188	1025	930	557
XVI. Algumas afec originadas no período perinatal	458	441	439	500
VI. Doenças do sistema nervoso	321	301	316	287
V. Transtornos mentais e comportamentais	153	200	288	275
XXI. Contatos com serviços de saúde	289	478	412	244
XIII. Doenças sist osteomuscular e tec conjuntivo	254	296	308	208
IV. Doenças endócrinas nutricionais e metabólicas	149	162	198	197
XII. Doenças da pele e do tecido subcutâneo	183	196	218	133
XVIII. Sint sinais e achad anorm ex clín e laborat	127	116	115	99
XVII. Malf cong deformid e anomalias cromossômicas	173	127	136	92
III. Doenças sangue órgãos hemat e transt imunitár	70	73	59	36
VII. Doenças do olho e anexos	108	73	68	9
VIII. Doenças do ouvido e da apófise mastóide	4	7	6	2
Total	14657	14555	15285	13578

##### Por Local de Residência – Pouso Alegre

Frequência por Ano processamento segundo Diagnóstico CID10 (capítulo)	Ano de Processamento			
	2017	2018	2019	2020
Diagnóstico CID10 (capítulo)				
XV. Gravidez parto e puerpério	1037	1132	1104	1151
IX. Doenças do aparelho circulatório	727	654	777	677
XIX. Lesões enven e alg out conseq causas externas	641	662	662	668
I. Algumas doenças infecciosas e parasitárias	495	517	381	617
II. Neoplasias (tumores)	409	443	547	479
XI. Doenças do aparelho digestivo	613	525	576	409
XIV. Doenças do aparelho geniturinário	396	325	354	282
X. Doenças do aparelho respiratório	570	515	411	249
V. Transtornos mentais e comportamentais	77	138	209	194
XVI. Algumas afec originadas no período perinatal	168	156	162	194
XXI. Contatos com serviços de saúde	102	172	149	98
VI. Doenças do sistema nervoso	94	89	84	88
XIII. Doenças sist osteomuscular e tec conjuntivo	93	109	101	87
IV. Doenças endócrinas nutricionais e metabólicas	74	90	92	77
XII. Doenças da pele e do tecido subcutâneo	92	89	88	61
XVIII. Sint sinais e achad anorm ex clín e laborat	40	50	36	49
XVII. Malf cong deformid e anomalias cromossômicas	56	42	45	25
III. Doenças sangue órgãos hemat e transt imunitár	28	38	23	15
VII. Doenças do olho e anexos	59	34	33	3
VIII. Doenças do ouvido e da apófise mastóide	2	7	1	2
Total	5773	5787	5835	5425

Em 2020 do total de internações SUS, 39,95% correspondem a residentes de Pouso Alegre.

##### Internações por faixa etária

Diagnóstico CID10 (capítulo)	Frequência por Faixa etária (9) segundo Diagnóstico CID10 (capítulo)									
	< 1 ano	1-4 anos	5-14 anos	15-24 anos	25-34 anos	35-44 anos	45-54 anos	55-64 anos	65 e+ anos	
I. Algumas doenças infecciosas e parasitárias	46	2	4	22	26	43	91	112	271	
II. Neoplasias (tumores)	0	1	12	12	12	39	69	155	179	
III. Doenças sangue órgãos hemat e transt imunitár	1	0	1	4	2	1	1	1	4	
IV. Doenças endócrinas nutricionais e metabólicas	3	1	2	4	5	9	13	35	35	
V. Transtornos mentais e comportamentais	0	0	4	45	46	34	35	24	6	
VI. Doenças do sistema nervoso	5	1	3	12	6	13	15	13	20	
VII. Doenças do olho e anexos	0	0	1	0	0	0	0	2	0	
VIII. Doenças do ouvido e da apófise mastóide	0	0	0	1	0	1	0	0	0	
IX. Doenças do aparelho circulatório	2	0	0	4	15	41	102	167	346	
X. Doenças do aparelho respiratório	10	9	6	17	16	11	27	43	110	
XI. Doenças do aparelho digestivo	10	3	21	40	47	43	78	62	105	
XII. Doenças da pele e do tecido subcutâneo	1	0	3	5	10	8	9	13	12	
XIII. Doenças sist osteomuscular e tec conjuntivo	0	0	4	9	15	15	14	17	13	
XIV. Doenças do aparelho geniturinário	2	8	4	25	36	36	48	36	87	
XV. Gravidez parto e puerpério	0	0	7	488	483	167	6	0	0	
XVI. Algumas afec originadas no período perinatal	186	0	0	4	3	1	0	0	0	
XVII. Malf cong deformid e anomalias cromossômicas	4	2	1	4	3	3	2	3	3	
XVIII. Sint sinais e achad anorm ex clín e laborat	2	1	0	4	0	4	4	9	25	
XIX. Lesões enven e alg out conseq causas externas	4	16	37	126	109	94	90	83	109	
XXI. Contatos com serviços de saúde	4	5	6	10	28	17	8	8	12	
Total	280	49	116	836	862	576	608	761	1337	

Como podemos observar as internações por gravidez, parto e puerpério correspondem a 21,21% das internações dos residentes em Pouso Alegre e segue abaixo os indicadores relativos ao nascimento.

### Por tipo de parto e mês

Tipo de parto	Jan	Fev	Mar	Abr	Mai	Jun	Jul	Ago	Set	Out	Nov	Dez	Ano
Vaginal	52	47	74	69	59	60	54	40	61	46	55	62	<b>679</b>
Cesário	98	99	117	124	119	112	117	104	113	99	104	113	<b>1.319</b>
Branco/Ignorado	0	0	0	0	0	0	0	0	0	0	0	0	<b>0</b>
<b>Todos</b>	<b>150</b>	<b>146</b>	<b>191</b>	<b>193</b>	<b>178</b>	<b>172</b>	<b>171</b>	<b>144</b>	<b>174</b>	<b>145</b>	<b>159</b>	<b>175</b>	<b>1.998</b>

Fonte: Sistema de Informações sobre Nascidos Vivos (SINASC) - Abril de 2021



### Por grupo etário da mãe e mês

Grupo etário	Jan	Fev	Mar	Abr	Mai	Jun	Jul	Ago	Set	Out	Nov	Dez	Ano
00 a 14	0	0	1	0	2	2	0	0	0	0	1	1	7
15 a 19	12	16	12	24	11	18	17	7	18	8	20	19	<b>182</b>
20 a 24	32	25	45	37	34	38	25	34	37	31	29	32	<b>399</b>
25 a 29	33	35	58	51	42	53	52	33	46	37	30	48	<b>518</b>
30 a 34	41	49	37	44	46	27	34	34	36	34	44	42	<b>468</b>
35 a 39	24	15	32	24	33	29	32	27	23	25	25	25	<b>314</b>
40 a +	8	6	6	13	10	5	11	9	14	10	10	8	<b>110</b>
Branco/Ignorado	0	0	0	0	0	0	0	0	0	0	0	0	<b>0</b>
<b>Todos</b>	<b>150</b>	<b>146</b>	<b>191</b>	<b>193</b>	<b>178</b>	<b>172</b>	<b>171</b>	<b>144</b>	<b>174</b>	<b>145</b>	<b>159</b>	<b>175</b>	<b>1.998</b>

Fonte: Sistema de Informações sobre Nascidos Vivos (SINASC) - Abril de 2021



## Óbitos totais

### Por indicador e mês

Indicador	Jan	Fev	Mar	Abr	Mai	Jun	Jul	Ago	Set	Out	Nov	Dez	Ano
▶ Óbitos totais	75	57	60	67	67	67	83	113	105	78	79	66	917

Fonte: Sistema de Informações sobre Mortalidade (SIM) - Abril de 2021

### Por sexo e grupo etário

Sexo	Infantil	01 a 04	05 a 09	10 a 14	15 a 19	20 a 29	30 a 39	40 a 49	50 a 59	60 a 69	70 a 79	80 e +	Branco/ Ignorado	Todos
Feminino	4	0	0	0	2	6	9	25	53	69	81	148	0	397
Masculino	11	0	0	0	3	21	27	46	61	112	108	131	0	520
Branco/Ignorado	0	0	0	0	0	0	0	0	0	0	0	0	0	0
Todos	15	0	0	0	5	27	36	71	114	181	189	279	0	917

Fonte: Sistema de Informações sobre Mortalidade (SIM) - Abril de 2021

## Painel de Monitoramento da Mortalidade Prematura (30 a 69 anos) por DCNT

### Por indicador e mês

Indicador	Jan	Fev	Mar	Abr	Mai	Jun	Jul	Ago	Set	Out	Nov	Dez	Ano
▼ Óbitos totais	24	20	10	22	18	15	15	27	15	17	14	21	218
▶ (C00-C97) Neoplasias [tumores] malignas(os)	15	13	5	13	8	6	7	12	10	8	8	10	115
▶ (E10-E14) Diabetes mellitus	0	1	2	3	2	0	0	3	1	2	1	2	17
▶ (I00-I99) Doenças do aparelho circulatório	9	6	3	6	6	5	5	12	3	6	4	5	70
▶ (J30-J98) Doenças do aparelho respiratório	0	0	0	0	2	4	3	0	1	1	1	4	16

Fonte: Sistema de Informações sobre Mortalidade (SIM) - Abril de 2021

### Por indicador e grupo etário

Indicador	00 a 09	10 a 19	20 a 29	30 a 39	40 a 49	50 a 59	60 a 69	Mortes prematuras	70 a 79	80 e +	Branco/ Ignorado	Todos
▼ Óbitos totais	0	0	9	12	29	70	107	218	118	130	0	475
▶ (C00-C97) Neoplasias [tumores] malignas(os)	0	0	2	4	15	42	54	115	39	41	0	197
▶ (E10-E14) Diabetes mellitus	0	0	0	2	3	4	8	17	8	9	0	34
▶ (I00-I99) Doenças do aparelho circulatório	0	0	6	5	9	22	34	70	56	68	0	200
▶ (J30-J98) Doenças do aparelho respiratório	0	0	1	1	2	2	11	16	15	12	0	44

Fonte: Sistema de Informações sobre Mortalidade (SIM) - Abril de 2021



## Painel de Monitoramento da Mortalidade Materna

### Por indicador e mês

Indicador	Jan	Fev	Mar	Abr	Mai	Jun	Jul	Ago	Set	Out	Nov	Dez	Ano
▼ MIF	5	2	4	3	3	3	2	6	4	3	5	2	42
► Maternos declarados	0	0	0	0	0	0	0	0	0	0	0	0	0

Fonte: Sistema de Informações sobre Mortalidade (SIM) - Abril de 2021

## Painel de Monitoramento da Mortalidade Infantil e Fetal

### Por grupo etário e mês

Grupo etário	Jan	Fev	Mar	Abr	Mai	Jun	Jul	Ago	Set	Out	Nov	Dez	Ano
Neonatal precoce	0	0	1	1	2	0	0	0	1	0	1	0	6
Neonatal tardia	0	0	0	0	0	0	1	0	1	0	0	2	4
Neonatal	0	0	1	1	2	0	1	0	2	0	1	2	10
Pós-neonatal	0	2	0	0	0	0	1	0	0	0	0	0	3
Infantil	0	2	1	1	2	0	2	0	2	0	1	2	13

Fonte: Sistema de Informações sobre Mortalidade (SIM) - Abril de 2021

## Mortalidade Infantil

Taxa de Mortalidade Infantil por 1000 nascidos vivos e número de óbitos infantis	2017	2018	2019	2020
	8,34	6,07	5,73	8,22

Fonte: Sistema de Informações sobre Nascidos Vivos (MS/SVS/DASIS/SINASC)

Taxa de Mortalidade Infantil por componentes 1000 nascidos vivos e número de óbitos infantis				
Período avaliado	2017	2018	2019	2020
Taxa de Mortalidade Neonatal Precoce	5.01	1.66	2,08	3,63
Taxa de Mortalidade Neonatal Tardia	1.11	2,76	2,08	1,45
Taxa de Mortalidade Pós-Neonatal	2.22	1.66	1.56	2,90

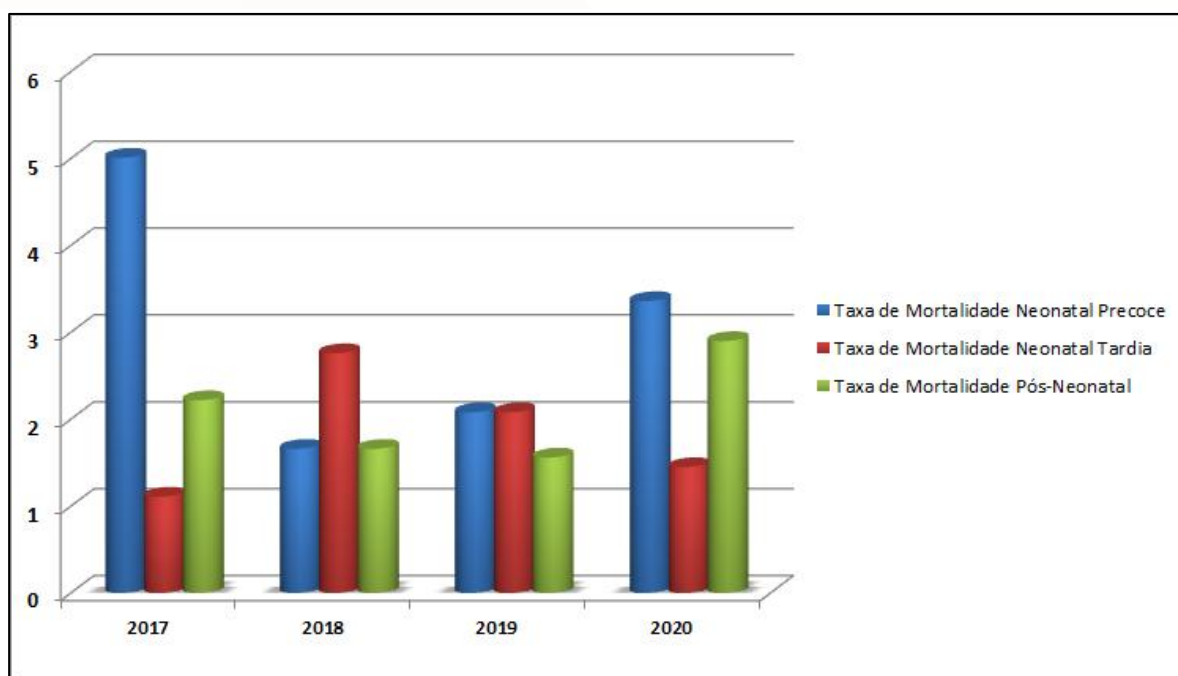

Fonte: Sistema de Informações Hospitalares do SUS (SIH/SUS)

Data da consulta: Dezembro/2020



## 5. Dados da Produção de Serviços no SUS

### 5.1. Produção de Atenção Básica Consolidado:

A Atenção Básica do Município concluiu o ano de 2020 com 30 Equipes de Saúde da Família,

Ministério da Saúde MS  
Secretaria de Atenção Primária à Saúde SAPS  
Departamento de Saúde da família DESF  
Relatório de cadastro  
Estratégia eSUS- AB  
IBGE 315250  
Município: POUSO ALEGRE - MG  
População estimada IBGE 2020: 152549  
Dados sujeitos à alteração

CNES	Nome UBS	2019 Q3	2020 Q1	2020 Q2	2020 Q3
2211467	PS SAO JOSE DO PANTANO PS FRANCISCO C FARIA POUSO ALEGRE	2839	2942	2907	2899
2211483	UBS ALGODAO CIEM PROF MARIA BARBOSA	1327	1685	2031	2145
2211491	CENTRO DE SAUDE DA FAMILIA JOSE NARCISO KERSUL POUSO ALEGRE	3270	3711	4331	4536
2211556	PS AFONSOS POUSO ALEGRE	1925	2325	2460	2489
2211572	PS CRUZ ALTA PS ROSA LUIZA PEREIRA	2292	2554	2697	2720
2211629	CENTRO DE SAUDE ARVORE GRANDE	2351	2881	3529	3808
2211661	UBS BELO HORIZONTE JOAO EVAN DOS A	2797	2978	3325	3415
2211696	UBS YARA UBS MOACIR DE CARVALHO POUSO	1963	2266	2612	2627
2211734	UBS SAO CRISTOVAO JD BRASIL POUSO	0	46	1642	2434
2211734	UBS SAO CRISTOVAO JD BRASIL POUSO	2230	2510	3330	3585
2211734	UBS SAO CRISTOVAO JD BRASIL POUSO	2728	3340	4028	4108
2211742	UBS FAISQUEIRA UBS LUIZ GONZAGA RAMOS POUSO ALEGRE	2499	2852	2994	3033
2211785	UBS ESPLANADA GILBERTO M DUARTE P	2984	3156	3329	3478
2215055	UBS CIDADE JARDIM DR JESUS R PIRES POUSO ALEGRE	0	0	620	938
2215055	UBS CIDADE JARDIMDR JESUS R PIRES	3055	3141	3104	3053
2215055	UBS CIDADE JARDIMDR JESUS R PIRES	2205	2740	3021	3192
3783323	CENTRO DE SAUDE ADELSON DOS REIS	2945	3241	4085	4209
5878608	PSF VERGANI POUSO ALEGRE	2489	3279	4250	4325
6125344	PROGRAMA SAUDE FAMILIA SAO JOAO POUSO	3264	3226	3271	3242
6125344	PROGRAMA SAUDE FAMILIA SAO JOAO POUSO	3047	3141	3318	3391
6870481	PSF FAISQUEIRA PAO DE ACUCAR POUSO	2834	3306	4055	4170
6874932	PSF SAO GERALDO POUSO ALEGRE	3165	3282	3748	3823
6874932	PSF SAO GERALDO POUSO ALEGRE	3428	3119	3583	3825
6874932	PSF SAO GERALDO POUSO ALEGRE	3208	3934	4032	3844
7694881	CENTRO DE SAUDE NOSSA SENHORA APARECIDA POUSO ALEGRE	3148	3224	3383	3431
9286527	UBS SEBASTIAO REIS DA SILVA	2052	2525	2822	2859
9286527	UBS SEBASTIAO REIS DA SILVA	2867	3179	3621	3632
9435573	CENTRO DE SAUDE NORMA DE MORAIS	1806	2712	3543	3698
9435603	ESF 027 MORUMBI	1578	2183	2683	2767
9440151	CENTRO DE SAUDE DAVI DE OLIVEIRA ROSA	2777	2880	3222	3356

MS/SAPS/Departamento de Saúde da Família - DESF  
Fonte: Sistema de Informação em Saúde para a Atenção Básica - SISAB  
Dado gerado em: 28 de Junho de 2021 - 22:46h



## PRODUÇÃO DE ATENÇÃO BÁSICA:

PROCEDIMENTOS	1º QUAD	2º QUAD	3º QUAD	TOTAL
CONSULTA MÉDICA	33.541	34.791	36.014	104.346
CONS. PROF. NÍVEL SUPERIOR EXCETO MÉDICO	9.434	13.253	13.650	36.337
CONS. ATENDIMENTO DOMICILIAR	1.619	1.144	1.164	3.927
CONSULTA PRÉ-NATAL	1.848	1.916	2.318	6.082

OUTROS PROCEDIMENTOS	1º QUAD	2º QUAD	3º QUAD	TOTAL
VISITA POR PROFISSIONAL DE NÍVEL MÉDIO	75.815	131.128	163.461	370.404
AFERIÇÃO DE PRESSÃO	14.448	14.423	23.834	52.705
GLUCEMIA CAPILAR	5.175	5.332	6.311	16.818
AVALIAÇÃO ANTROPOMÉTRICA	4.681	3.521	6.360	14.562
ATIVIDADE EDUCATIVA/ ORIENTAÇÃO EM GRUPO	487	101	407	995
CURATIVO GRAU I C/ OU S/ DEBRIDAMENTO	4.388	5.193	4.530	14.111
INALAÇÃO	261	808	663	1.732

Coleta de material para exame citopatológico de colo de útero	4.500
Curativos	11.164

### 5.2. Produção de Saúde Bucal Consolidado:

## PRODUÇÃO SAÚDE BUCAL – UBS e ESF

PROCEDIMENTOS CLÍNICOS	1º QUAD	2º QUAD	3º QUAD	TOTAL
RADIOGRAFIA	88	87	25	200
PRIMEIRA CONSULTA	1.340	573	772	2.685
CAPEAMENTO PULPAR	214	87	94	395
RESTAURAÇÕES	2.729	829	680	4.238
RASPAGEM	4.424	193	945	5.562
TRATAMENTO CIRÚRGICO	925	1.465	1.847	4.237
TRATAMENTO DE CANAL	323	262	274	859

PROCEDIMENTOS CLÍNICOS - ESB	1º QUAD	2º QUAD	3º QUAD	TOTAL
TOTAL DE PROCEDIMENTOS CLÍNICOS	6.481	2.727	5.750	14.958

### 5.3. Produção de Atenção Básica por Unidade de Saúde



<b>ESF AFONSOS</b>	<b>3.071</b>
Aferição de pressão arterial	482
Avaliação antropométrica	42
Coleta de material para exame citopatológico de colo de útero	84
Consulta de profissionais de nível superior na atenção básica	264
Consulta médica em atenção básica	1.903
Consulta médica em atenção especializada	15
Consulta pré-natal	40
Curativo grau I com ou sem debridamento	22
Curativo simples	8
Curativo especial	3
Glicemia capilar	208



<b>ESF ALGODAO</b>	<b>7.788</b>
Aferição de pressão arterial	2.332
Avaliação antropométrica	342
Coleta de material para exame citopatológico de colo de útero	168
Consulta de profissionais de nível superior na Atenção Básica	558
Consulta médica em Atenção Básica	2.871
Consulta médica especializada	3
Consulta pré-natal	56
Curativo grau I com ou sem debridamento	333
Curativo simples	292
Curativo especial	33
Glicemia capilar	146



<b>ESF ARVORE GRANDE</b>	<b>10.484</b>
Aferição de pressão arterial	367
Avaliação antropométrica	2
Coleta de material para exame citopatológico de colo de útero	196
Consulta de profissionais de nível superior na Atenção Básica	518
Consulta médica em Atenção Básica	4.119
Consulta pré-natal	134
Curativo grau I com ou sem debridamento	126
Curativo especial	33
Glicemia capilar	146



<b>ESF BELO HORIZONTE</b>	<b>10.484</b>
Aferição de pressão arterial	2.497
Avaliação antropométrica	2
Coleta de material para exame citopatológico de colo de útero	187
Consulta de profissionais de nível superior na Atenção Básica	380
Consulta médica em Atenção Básica	5.928
Consulta pré-natal	121
Curativo grau I com ou sem debridamento	7
Curativo simples	253
Glicemia capilar	1.109



<b>ESF CIDADE JARDIM I</b>	<b>9.767</b>
Aferição de pressão arterial	1.825
Avaliação antropométrica	1.556
Coleta de material para exame citopatológico de colo de útero	158
Consulta de profissionais de nível superior na Atenção Básica	1.162
Consulta médica em Atenção Básica	3.313
Consulta médica em Atenção Especializada	5
Consulta pré-natal	252
Curativo grau I com ou sem debridamento	530
Curativo simples	196
Curativo especial	3
Glicemia capilar	763

<b>ESF CIDADE JARDIM II</b>	<b>9.714</b>
Aferição de pressão arterial	2.799
Avaliação antropométrica	1.489
Coleta de material para exame citopatológico de colo de útero	148
Consulta de profissionais de nível superior na atenção básica	805
Consulta médica em atenção básica	3.328
Consulta pré-natal	234
Curativo grau I com ou sem debridamento	441
Curativo Simples	5
Glicemia Capilar	464

<b>ESF CIDADE JARDIM III</b>	<b>3.278</b>
Aferição de pressão arterial	1.275
Avaliação antropométrica	497
Coleta de material para exame citopatológico de colo de útero	110
Consulta de profissionais de nível superior na atenção básica	378
Consulta médica em atenção básica	873
Consulta pré-natal	116
Curativo grau I com ou sem debridamento	193
Curativo Simples	18
Curativo especial	2
Glicemia capilar	266



<b>ESF CRUZ ALTA</b>	<b>6.915</b>
Aferição de pressão arterial	1.413
Avaliação antropométrica	320
Coleta de material para exame citopatológico de colo de útero	200
Consulta de profissionais de nível superior na atenção básica	542
Consulta médica em atenção básica	3.666
Consulta médica na atenção especializada	6
Consulta pré-natal	103
Curativo grau I com ou sem debridamento	296
Curativo simples	189
Curativo especial	2
Glicemia capilar	178



<b>ESF ESPLANADA</b>	<b>7.624</b>
Aferição de pressão arterial	1.120
Avaliação antropométrica	310
Coleta de material para exame citopatológico de colo de útero	207
Consulta de profissionais de nível superior na atenção básica	605
Consulta médica em atenção básica	4.140
Consulta pré-natal	27
Curativo grau I com ou sem debridamento	992
Curativo Simples	39
Glicemia capilar	184



<b>ESF FAISQUEIRA</b>	<b>4.938</b>
Aferição de pressão arterial	1.085
Avaliação antropométrica	240
Coleta de material para exame citopatológico de colo de útero	78
Consulta de profissionais de nível superior na atenção básica	588
Consulta médica em atenção básica	2.037
Consulta pré-natal	184
Curativo grau I com ou sem debridamento	277
Curativo simples	20
Curativo especial	101
Glicemia capilar	328



<b>ESF FOCH</b>	<b>6.098</b>
Aferição de pressão arterial	1.493
Avaliação antropométrica	229
Coleta de material para exame citopatológico de colo de útero	150
Consulta de profissionais de nível superior na atenção básica	383
Consulta médica em atenção básica	3.199
Consulta pré-natal	223
Curativo grau I com ou sem debridamento	227
Curativo simples	10
Curativo especial	2
Glicemia capilar	193



<b>ESF JARDIM BRASIL I</b>	<b>9.228</b>
Aferição de pressão arterial	3.076
Avaliação antropométrica	579
Coleta de material para exame citopatológico de colo de útero	199
Consulta de profissionais de nível superior na atenção básica	689
Consulta médica em atenção básica	3.197
Consulta pré-natal	280
Curativo grau I com ou sem debridamento	382
Curativo simples	84
Curativo especial	72
Glicemia capilar	670

<b>ESF JARDIM BRASIL II</b>	<b>8.705</b>
Aferição de pressão arterial	2.347
Avaliação antropométrica	813
Coleta de material para exame citopatológico de colo de útero	218
Consulta de profissionais de nível superior na atenção básica	593
Consulta médica em atenção básica	3.079
Consulta pré-natal	335
Curativo grau I com ou sem debridamento	466
Curativo simples	112
Curativo especial	63
Glicemia capilar	679

<b>ESF JARDIM BRASIL III</b>	<b>4.653</b>
Aferição de pressão arterial	1.816
Avaliação antropométrica	606
Coleta de material para exame citopatológico de colo de útero	111
Consulta de profissionais de nível superior na atenção básica	404
Consulta médica em atenção básica	1.262
Consulta pré-natal	103
Curativo grau I com ou sem debridamento	141
Curativo simples	19
Curativo especial	17
Glicemia capilar	174



<b>ESF MOACIR DE CARVALHO - JARDIM YARA</b>	<b>7.005</b>
Aferição de pressão arterial	2.261
Avaliação antropométrica	4
Coleta de material para exame citopatológico de colo de útero	176
Consulta de profissionais de nível superior na atenção básica	490
Consulta médica em atenção básica	2.989
Consulta médica em atenção especializada	5
Consulta pré-natal	79
Curativo grau I com ou sem debridamento	541
Curativo simples	31
Curativo especial	16
Glicemia capilar	414



<b>ESF JATOBA</b>	<b>8.985</b>
Aferição de pressão arterial	1.793
Avaliação antropométrica	797
Coleta de material para exame citopatológico de colo de útero	129
Consulta de profissionais de nível superior na atenção básica	1.143
Consulta médica em atenção básica	3.747
Consulta pré-natal	400
Curativo grau I com ou sem debridamento	314
Curativo simples	12
Curativo especial	4
Glicemia capilar	646





<b>ESF MORUMBI</b>	<b>6.046</b>
Aferição de pressão arterial	1.390
Avaliação antropométrica	186
Coleta de material para exame citopatológico de colo de útero	83
Consulta de profissionais de nível superior na atenção básica	1.538
Consulta médica em atenção básica	1.650
Consulta pré-natal	31
Curativo grau I com ou sem debridamento	217
Curativo simples	79
Curativo especial	30
Glicemia capilar	842



<b>ESF NORONHA</b>	<b>5.602</b>
Aferição de pressão arterial	1.481
Avaliação antropométrica	7
Coleta de material para exame citopatológico de colo de útero	117
Consulta de profissionais de nível superior na atenção básica	376
Consulta médica em atenção básica	2.543
Consulta pré-natal	34
Curativo grau I com ou sem debridamento	262
Glicemia capilar	759



<b>ESF NOSSA SENHORA APARECIDA</b>	<b>5.178</b>
Aferição de pressão arterial	1.553
Avaliação antropométrica	734
Coleta de material para exame citopatológico de colo de útero	147
Consulta de profissionais de nível superior na atenção básica	139
Consulta médica em atenção básica	1.717
Consulta pré-natal	30
Curativo grau I com ou sem debridamento	196
Curativo especial	3
Curativo simples	25
Glicemia capilar	644



<b>ESF PAO DE AÇUCAR</b>	<b>11.960</b>
Aferição de pressão arterial	3.012
Avaliação antropométrica	335
Coleta de material para exame citopatológico de colo de útero	239
Consulta de profissionais de nível superior na atenção básica	404
Consulta médica em atenção básica	6.538
Consulta pré-natal	272
Curativo grau I com ou sem debridamento	431
Curativo especial	235
Curativo simples	35
Glicemia capilar	451



<b>ESF SANTA EDWIGES</b>	<b>6.124</b>
Aferição de pressão arterial	767
Avaliação antropométrica	110
Coleta de material para exame citopatológico de colo de útero	260
Consulta de profissionais de nível superior na atenção básica	568
Consulta médica em atenção básica	3.390
Consulta pré-natal	114
Curativo grau I com ou sem debridamento	394
Curativo especial	12
Curativo simples	95
Glicemia capilar	414



<b>ESF SAO GERALDO I</b>	<b>6.688</b>
Aferição de pressão arterial	1.566
Avaliação antropométrica	125
Coleta de material para exame citopatológico de colo de útero	111
Consulta de profissionais de nível superior na atenção básica	394
Consulta médica em atenção básica	2.579
Consulta pré-natal	363
Curativo grau I com ou sem debridamento	657
Curativo especial	18
Curativo simples	62
Glicemia capilar	813

<b>ESF SAO GERALDO II</b>	<b>6.297</b>
Aferição de pressão arterial	1.447
Avaliação antropométrica	285
Coleta de material para exame citopatológico de colo de útero	240
Consulta de profissionais de nível superior na atenção básica	920
Consulta médica em atenção básica	1.738
Consulta pré-natal	414
Curativo grau I com ou sem debridamento	392
Curativo especial	9
Curativo simples	153
Glicemia capilar	699

<b>ESF SAO GERALDO III</b>	<b>6.368</b>
Aferição de pressão arterial	1.479
Avaliação antropométrica	226
Coleta de material para exame citopatológico de colo de útero	156
Consulta de profissionais de nível superior na atenção básica	576
Consulta médica em atenção básica	2.378
Consulta pré-natal	275
Curativo grau I com ou sem debridamento	406
Curativo especial	17
Curativo simples	113
Glicemia capilar	742



<b>ESF 14 - SAO JOAO</b>	<b>4.006</b>
Aferição de pressão arterial	816
Avaliação antropométrica	31
Coleta de material para exame citopatológico de colo de útero	66
Consulta de profissionais de nível superior na atenção básica	221
Consulta médica em atenção básica	1.970
Consulta pré-natal	67
Curativo grau I com ou sem debridamento	248
Curativo simples	65
Glicemia capilar	522

<b>ESF 15 - SAO JOAO</b>	<b>5.283</b>
Aferição de pressão arterial	1.263
Coleta de material para exame citopatológico de colo de útero	59
Consulta de profissionais de nível superior na atenção básica	567
Consulta médica em atenção básica	2.246
Consulta médica em atenção especializada	7
Consulta pré-natal	21
Curativo grau I com ou sem debridamento	186
Curativo especial	32
Curativo simples	30
Glicemia capilar	872
<b>ESF 16 - SAO JOAO</b>	<b>6.913</b>
Aferição de pressão arterial	1.658
Avaliação antropométrica	1.259
Coleta de material para exame citopatológico de colo de útero	228
Consulta de profissionais de nível superior na atenção básica	668
Consulta médica em atenção básica	2.305
Consulta pré-natal	215
Curativo especial	27
Curativo simples	17
Glicemia capilar	288



<b>ESF 24 - SEBASTIÃO REIS</b>	<b>5.164</b>
Aferição de pressão arterial	873
Avaliação antropométrica	364
Coleta de material para exame citopatológico de colo de útero	202
Consulta de profissionais de nível superior na atenção básica	1.060
Consulta médica em atenção básica	1.790
Consulta pré-natal	141
Curativo grau I com ou sem debridamento	96
Curativo especial	18
Curativo simples	115
Glicemia capilar	505



<b>ESF SAO JOSE DO PANTANO</b>	<b>8.3091</b>
Aferição de pressão arterial	1.375
Avaliação antropométrica	96
Coleta de material para exame citopatológico de colo de útero	39
Consulta de profissionais de nível superior na atenção básica	1.164
Consulta médica em atenção básica	4.553
Consulta pré-natal	30
Curativo grau I com ou sem debridamento	331
Curativo simples	46
Glicemia capilar	675



<b>ESF VERGANI</b>	<b>5.798</b>
Aferição de pressão arterial	737
Avaliação antropométrica	38
Coleta de material para exame citopatológico de colo de útero	174
Consulta de profissionais de nível superior na atenção básica	703
Consulta médica em atenção básica	3.074
Consulta pré-natal	114
Curativo grau I com ou sem debridamento	107
Curativo especial	3
Curativo simples	9
Glicemia capilar	209



### Produção NASF I

<b>NASF I</b>	8.979
Avaliação antropométrica	729
Consulta de profissionais de nível superior na atenção básica	6.912
Consulta medica em atenção básica	65

### Produção NASF II

<b>NASF II (ALGODAO, BELO HORIZONTE, CIDADE JARDIM, CRUZ ALTA, FAISQUEIRA, PAO DE AÇUCAR)</b>	3249
Avaliação antropométrica	374
Consulta de profissionais de nível superior na atenção básica	1666
Consulta medica em atenção básica	1209

### Produção NASF III

<b>NASF III (AFONSOS, ÁRVORE GRANDE, ESPLANADA, FOCH, JARDIM YARA, SANTA EDWIRGES, SAO JOAO)</b>	4.812
Avaliação antropométrica	757
Consulta de profissionais de nível superior na atenção básica	2.250
Consulta medica em atenção básica	1.805

### Produção por Unidade Básica de Saúde

<b>UBS CIDADE JARDIM DR JESUS R PIRES</b>	<b>183</b>
Aferição de pressão arterial	113
Avaliação antropométrica	20
Glicemia capilar	50



<b>UBS CIEM DE FATIMA</b>	<b>3.490</b>
Aferição de pressão arterial	371
Avaliação antropométrica	303
Coleta de material para exame citopatológico de colo de útero	164
Consulta de profissionais de nível superior na atenção básica	360
Consulta médica em atenção básica	2.042
Consulta médica especializada em atenção básica	23
Consulta pré-natal	52
Curativo grau I com ou sem debridamento	84
Curativo simples	41
Glicemia capilar	50

<b>UBS COLINA SANTA BARBARA</b>	<b>2.104</b>
Aferição de pressão arterial	214
Avaliação antropométrica	6
Coleta de material para exame citopatológico de colo de útero	131
Consulta de profissionais de nível superior na atenção básica	270
Consulta médica em atenção básica	1.177
Consulta pré-natal	136
Curativo grau I com ou sem debridamento	170





<b>UBS ISMAEL LIBANIO UBS PUERICULTURA</b>	<b>3.330</b>
Aferição de pressão arterial	1.249
Avaliação antropométrica	7
Consulta de profissionais de nível superior na atenção básica	43
Consulta medica em atenção básica	1.983
Glicemia capilar	48

<b>UBS SAO CRISTOVAO - JARDIM BRASIL</b>	<b>499</b>
Aferição de pressão arterial	10
Avaliação antropométrica	13
Coleta de material para exame citopatologico de colo de útero	4
Consulta medica em atenção básica	455
Consulta pré-natal	7

<b>UBS SAO JOAO DOUTOR GABRIEL MEIRELLES DE MIRANDA</b>	<b>3.101</b>
Aferição de pressão arterial	628
Avaliação antropométrica	16
Coleta de material para exame citopatologico de colo de útero	17
Consulta de profissionais de nível superior na atenção básica	161
Consulta pré-natal	3
Consulta medica em atenção básica	1.374
Curativo grau I com ou sem debridamento	463
Curativo simples	60
Glicemia capilar	298



<b>UNIDADE MATERNAL INFANTIL GERALDA S BERALDO</b>	<b>1.732</b>
Avaliação antropométrica	613
Coleta de material para exame citopatológico de colo de útero	40
Consulta de profissionais de nível superior na atenção básica	140
Consulta médica em atenção básica	918

<b>UBS ESPLANADA GILBERTO M DUARTE</b>	<b>3.752</b>
Aferição de pressão arterial	398
Avaliação antropométrica	118
Coleta de material para exame citopatológico de colo de útero	151
Consulta de profissionais de nível superior na atenção básica	822
Consulta médica em atenção básica	1.794
Consulta pré-natal	35
Curativo grau I com ou sem debridamento	328
Curativo simples	15
Curativo especial	47
Glicemia capilar	44



<b>CONSULTORIO NA RUA</b>	<b>1.330</b>
Aferição de pressão arterial	181
Avaliação antropométrica	6
Coleta de material para exame citopatológico de colo de útero	2
Consulta de profissionais de nível superior na atenção básica	891
Consulta médica em atenção básica	171
Curativo simples	68
Glicemia capilar	7

#### 5.4. Melhores Práticas Saúde Bucal

##### Projeto de Implantação do CEO – Centro de Especialidades Odontológicas

O Centro de Especialidade Odontológica CEO - TIPO II, terá como área de abrangência o Município de Pouso Alegre.

A participação da comunidade no Centro de Especialidade Odontológica CEO - TIPO II é entendido como direito do cidadão, requerendo do profissional da área da saúde um compromisso com o aprendizado e a prática da participação coletiva, visando a melhoria da qualidade de vida das pessoas.

A implantação do CEO TIPO II, é voltada para promoção da participação social no processo de formulação e gestão da política de saúde, direcionando para o cumprimento efetivo dos princípios ético-políticos do Sistema Único de Saúde SUS. O município cumpre com estas demandas de saúde geral a partir do sistema da interação das unidades básicas de saúde com o Hospital Samuel Libânio, vinculado à Universidade do Vale do Sapucaí. Entretanto, em relação à saúde odontológica, não há estabelecido, até então, o Centro de Especialidades Odontológicas que tem o potencial de integrar-se aos consultórios odontológicos das UBS, prestando assistência especializada odontológica. Estudos recentes vinculados à Pós-Graduação da (Univás), assim como os novos conceitos em saúde geral, demonstram a necessidade do investimento em Especialidades Odontológicas, principalmente na atenção primária. Os procedimentos cirúrgicos requerem como pré-requisito primordial, exames de “risco cirúrgico”. O Centro de Especialidades odontológicas poderá também prestar estes serviços, visto que há comprovações científicas que determinam a extrema necessidade da realização de exames odontológicos para eliminação de riscos cirúrgicos a nível hospitalar.

Portanto, a Secretaria Municipal de Saúde com a aprovação do Conselho Municipal de Saúde e demais Órgãos Públicos Federais, justificam a necessidade da Implantação do Centro de Especialidade Odontológica CEO - TIPO II, no Município de Pouso Alegre Minas Gerais.

O Conselho Municipal de Saúde através da Resolução 11/2019 de 30 de setembro de 2019 aprova a implantação do CEO – Centro de Especialidades Odontológicas de Pouso Alegre.

#### 5.5. Produção de Atenção Especializada



<b>POLICLINICA MUNICIPAL</b>	<b>16.295</b>
Atendimento ambulatorial	
Consulta especializada	16.295

<b>CEMED</b>	<b>38.135</b>
Atendimento ambulatorial	35.537
Consulta especializada	2.598

<b>LABORATÓRIO MUNICIPAL</b>	<b>171.291</b>
Exames realizados	171.291

<b>CTA/SAE</b>	<b>4.422</b>
Atendimento ambulatorial	3.905
Consulta especializada	517

<b>PRONTO ATENDIMENTO SÃO JOÃO</b>	<b>130.392</b>
Outros procedimentos	71.476
Consulta especializada	58.916

<b>PRONTO ATENDIMENTO SÃO GERALDO</b>	<b>106.310</b>
Outros procedimentos	55.321
Consulta especializada	50.989

<b>SAMU</b>	<b>10.143</b>
Atendimento pediátrico	71
Atendimento psiquiátrico	481
Atendimento obstétrico	297
Atendimento clínico	6.801
Atendimento de vítimas de trauma	2.493

**Classificação de Risco**

Vermelho	3.313
Amarelo	6.712
Verde	148

**5.6. Transporte Fora de Domicilio – TFD**

Meses	Viagens	Pacientes	Acompanhantes
Janeiro	166	410	333
Fevereiro	152	345	306
Março	133	278	227
Abril	87	103	83
<b>Total 1º Quadrimestre</b>	<b>538</b>	<b>1.136</b>	<b>949</b>
Maiο	98	134	115
Junho	117	154	131
Julho	115	173	147



Agosto	114	164	127
<b>Total 2º Quadrimestre</b>	<b>444</b>	<b>625</b>	<b>520</b>
Setembro	115	221	177
Outubro	140	227	173
Novembro	154	301	251
Dezembro	142	248	186
<b>Total 3º Quadrimestre</b>	<b>551</b>	<b>997</b>	<b>787</b>
<b>Total Anual</b>	<b>1.533</b>	<b>2.758</b>	<b>2.256</b>

### 5.7. Produção de Atenção Psicossocial

<b>CAPS AD NOVO CAMINHO</b>	<b>4.565</b>
Atendimento individual de paciente em Centro de Atenção Psicossocial	2.048
Atendimento em grupo de paciente em Centro de Atenção Psicossocial	430
Atendimento familiar em Centro de Atenção Psicossocial	317
Atendimento domiciliar	44
Ações de reabilitação psicossocial	123
Atenção às situações de crise	11
Acolhimento diurno	1.320
Práticas expressivas e comunicativas em Centro de Atenção Psicossocial	272

<b>CAPS II ALDEIA VIRAMUNDO</b>	
Acolhimento diurno de paciente	484
Atendimento individual	2.631
Atendimento em grupo	277
Atendimento familiar	561
Acolhimento inicial	255
Atendimento domiciliar para pacientes	25
Ações de articulação de rede intra e intersetoriais	27
Práticas corporais em CAPS	219
Atenção às situações de crise	60
Ações de reabilitação psicossocial	197
Matriciamento das equipes de AB	12

**5.8. Produção de Prestadores do SUS****HOSPITAL DAS CLÍNICAS  
SAMUEL LIBÂNIO**

<b>HOSPITAL DAS CLÍNICAS SAMUEL LIBANIO</b>	<b>173.819</b>
Internações de média e complexidade	11.218
Internações de alta complexidade	2.314
Cirurgias	6.152
Procedimentos clínicos	7.275
Consultas ambulatoriais	45.813
Consultas de pronto atendimento	53.124
Sessões de hemodiálise – nefrologia	29.938
Atendimento de oncologia	17.795
Número de leitos do SUS – clínica médica	85
Número de leitos clínicos Covid SUS	60
Número de leitos do SUS – cirurgia	62
Utl adulto	23
Utl adulto – Covid	30
Utl neonatal	10
Utl pediátrica	10

**Instituto Sul Mineiro de  
OTORRINOLARINGOLOGIA**

<b>REABILITAÇÃO AUDITIVA</b>	<b>17.548</b>
Audiometria	616
Avaliação para diagnóstico de deficiência auditiva	134
Estudo de emissões otoacústicas	644
Imitanciometria	1.923
Logo audiometria	1.824
Pesquisa de ganho de inserção	1.325
Potencial equivocado auditivo de curta, média e longa latência	638
Reavaliação diagnóstica de deficiência auditiva em pacientes maior de 3 anos	187
Reavaliação diagnóstica de deficiência auditiva em pacientes menor de 3 anos	96
Seleção e verificação de benefício do AASI	1.344

Consulta médica em atenção especializada	530
Acompanhamento de pacientes para adaptação de aparelho de amplificação sonora	960
Terapia fonoaudióloga individual	5.088
Aparelho de Amplificação sonora individual A,B,C e D	1.631
Reposição de AASI externo Tipo A,B,C e D	517
Manutenção / adaptação de OPM auditiva	87
Sistema de frequência modulada pessoal	4



<b>APAE – POUSO ALEGRE</b>	<b>9.724</b>
Aplicação de teste para psicodiagnóstico	0
Atendimento / acompanhamento em reabilitação nas múltiplas deficiências	7.586
Atendimento / acompanhamento de paciente em reabilitação do desenvolvimento neuropsicomotor	2.138

- LEI Nº 13.992, DE 22 DE ABRIL DE 2020 - Suspende por 120 (cento e vinte) dias, a contar de 1º de março do corrente ano, a obrigatoriedade da manutenção das metas quantitativas e qualitativas contratualizadas pelos prestadores de serviço de saúde no âmbito do Sistema Único de Saúde (SUS).

- LEI Nº 14.061, DE 23 DE SETEMBRO DE 2020 - Prorroga até 30 de setembro de 2020 a suspensão da obrigatoriedade da manutenção das metas quantitativas e qualitativas contratualizadas pelos prestadores de serviço de saúde, de qualquer natureza, no âmbito do Sistema Único de Saúde (SUS), estabelecida na Lei nº 13.992, de 22 de abril de 2020; e dá outras providências



<b>INSTITUTO FILIPPO SMALDONE</b>	<b>1.002</b>
Atendimento / acompanhamento em reabilitação nas múltiplas deficiências	843
Atendimento / acompanhamento de paciente em reabilitação do desenvolvimento neuropsicomotor	159



<b>ONCOMINAS</b>	<b>3.211</b>
Consultas de oncologia	2.656
Radioterapia	555



<b>SANTA PAULA IMAGEM</b>	<b>4.728</b>
Mamografia diagnóstica	172
Mamografia bilateral para rastreamento	4.164
Tomografia computadorizada	392



<b>CORPUS MEDICINA POR IMAGEM</b>	<b>1.509</b>
Tomografia por emissão de pósitrons (pet-ct)	204
Tomografia computadorizada de coluna lombo-sacra	69
Tomografia computadorizada do crânio	227
Tomografia computadorizada de tórax	82
Tomografias computadorizadas	424
Mamografia diagnóstica	0
Mamografia bilateral para rastreamento	409
Densitometria óssea duo-energética de coluna	94





<b>INSTITUTO SUL MINEIRO DE RESSONANCIA MAGNETICA/MN &amp; D</b>	<b>1.144</b>
Angioressonância cerebral	5
Ressonância magnética	393
Cintilografia	589
Estudo renal dinâmico c/ ou sem diurético	34
Linfocintilografia	116
Tratamento de hipertireoidismo (plummer – até 30 mci)	3
Tratamento de hipertireoidismo graves	4

**cisamesp****Consórcio Intermunicipal de Saúde dos Municípios da Microrregião do Médio Sapucaí**

<b>CONSÓRCIO INTERMUNICIPAL DE SAÚDE DOS MUNICÍPIOS DA MICRORREGIÃO DO MÉDIO SAPUCAÍ</b>	<b>21.157</b>
Consulta médica em atenção especializada	8.580
Exames ambulatoriais	12.577

**5.9. Repasses/Pagamentos aos Prestadores do SUS**

<b>HOSPITAL DAS CLÍNICAS SAMUEL LIBANIO</b>	<b>78.068.289,27</b>
Desconto empréstimo FUVS	15.626.287,00
Extrapolamento FES	545.437,08
PRO HOSP	4.903.691,67
Rede Resposta / RUE	1.200.000,00
Sentinela	0
Serviços médicos, cirúrgicos e hospitalares	47.645.861,54
Consultas especializadas	3.948,00
Tomografias Portaria 748, Cirurgia, Cateterismo	71.090,94
Rede Cegonha	1.194.658,26
Atenção à Pessoa com Sofrimento ou Transtorno Mental ou Uso de Álcool e Drogas	538.570,56
FAEC	6.696.378,57

<b>TOTAL DE REPASSE PARA OUTROS PRESTADORES</b>	<b>6.807.058,02</b>
INSTITUTO SUL MINEIRO DE OTORRINOLARINGOLOGIA	3.041.594,54
APAE - ASSOCIAÇÃO DE PAIS E AMIGOS DOS EXCEPCIONAIS + PIPA	453.405,14
INSTITUTO FILLIPO SMALDONE	169.267,57
SANTA PAULA IMAGEM	254.470,77
CORPUS PET-CT	429.872,88
CORPUS IMAGENS	70.991,69
INSTITUTO SUL MINEIRO DE RESSONÂNCIA MAGNÉTICA	116.906,25
MN&D MAGSUL MEDICINA NUCLEAR	205.605,61
INSTITUTO SUL MINEIRO DE ONCOLOGIA	2.258.406,41
CISAMESP	271.401,73

<b>REPASSES COVID - 19</b>		<b>R\$ 15.730.236,10</b>
HOSPITAL DAS CLÍNICAS SAMUEL LIBÂNIO	774	4.414.181,61
HOSPITAL DAS CLÍNICAS SAMUEL LIBÂNIO	827	63.930,01
HOSPITAL DAS CLÍNICAS SAMUEL LIBÂNIO	1393	1.279.200,56
HOSPITAL DAS CLÍNICAS SAMUEL LIBÂNIO	1448	3.440.578,58
HOSPITAL DAS CLÍNICAS SAMUEL LIBÂNIO	1516	2.592.000,00
HOSPITAL DAS CLÍNICAS SAMUEL LIBÂNIO	AIH's	916.345,34
HOSPITAL DAS CLÍNICAS SAMUEL LIBÂNIO	2754	864.000,00
HOSPITAL DAS CLÍNICAS SAMUEL LIBÂNIO	3039	720.000,00
HOSPITAL DAS CLÍNICAS SAMUEL LIBÂNIO	3272	480.000,00
HOSPITAL DAS CLÍNICAS SAMUEL LIBÂNIO	3481	960.000,00

**5.10. Contratos Extras com os Prestadores do SUS**

<b>CONTRATO nº 02/2018 e 190/2019 - PROCEDIMENTOS OFTALMOLÓGICOS</b>	
<b>CISAMESP</b>	
MÉDIA E ALTA COMPLEXIDADE - FNS	787.931,51
FUNDO MUNICIPAL DE SAÚDE	839.004,91
<b>TOTAL</b>	<b>1.626.936,42</b>
<b>PROCEDIMENTOS CONTEMPLADOS</b>	<b>REALIZADO</b>
Cirurgias de catarata	414
Cirurgia de vitrectomia via pars plana (Cirurgia de Retina)	39
Cirurgia de trabeculectomia (Cirurgia de Glaucoma)	3
Tratamento cirúrgico de pterígio	96
Consulta pré/pós-operatório	184
Retinografia flúorescente binocular	197
Tomografia de coerência óptica	281
Injeção intra-vítrea de avastin	479
Tratamento quimioterápico c/antiogênico - eylia	18
Tratamento quimioterápico c/antiogênico - lucentis	10
Procedimentos oftalmológicos	1211

<b>CONTRATO nº 69 - EXAMES EXTRAS</b>	
MÉDIA E ALTA COMPLEXIDADE - FNS	420.685,24
FUNDO MUNICIPAL DE SAÚDE	333.466,76
<b>TOTAL</b>	<b>754.152,00</b>
<b>PROCEDIMENTOS CONTEMPLADOS</b>	<b>REALIZADO</b>
Angio-ressonância	17
Colangio-ressonância	15
Ressonância crânio	252
Ressonância coluna vertebral	344
Ressonância abdômen superior, total e pelve	262
Ressonância articulação	191
Ressonância seios da face, ouvido e pescoço.	8
Ressonância tórax	3
Ressonância segmentos apendiculares	27
Sedação para ressonância	56
Angiotomografia arterial e venosa	40
Contraste p/angiotomografia	40
Cintilografia miocárdio em repouso	0
Cintilografia miocárdio em estresse	0
Cintilografia óssea	0



Densitometria óssea	192
PET CT	62

**CONTRATO nº 96/2019 - EXAMES EXTRAS II – INÍCIO AGOSTO/2019**

MÉDIA E ALTA COMPLEXIDADE - FNS	4.247,30
FUNDO MUNICIPAL DE SAÚDE	31.492,70
<b>TOTAL</b>	<b>35.740,00</b>
<b>PROCEDIMENTOS CONTEMPLADOS</b>	<b>REALIZADO</b>
Endoscopia digestiva alta	63
Colangiopancreatografia retrógrada endoscópica – CPRE	4
Ressonância multiparamétrica de próstata	5
Ressonância espectroscopia	1
Avaliação de marca-passo	24
Broncoscopia	0

**CONTRATO nº 109/2019 - CONSULTAS ESPECIALIZADAS**

MÉDIA E ALTA COMPLEXIDADE - FNS	5.780,00
FUNDO MUNICIPAL DE SAÚDE	18.496,00
<b>TOTAL</b>	<b>24.276,00</b>
<b>PROCEDIMENTOS CONTEMPLADOS</b>	<b>REALIZADO</b>
Consulta de ortopedia	578

**CONTRATO nº 109/2019 - CONSULTAS ESPECIALIZADAS**

MÉDIA E ALTA COMPLEXIDADE - FNS	22.390,00
FUNDO MUNICIPAL DE SAÚDE	71.648,00
<b>TOTAL</b>	<b>94.038,00</b>
<b>PROCEDIMENTOS CONTEMPLADOS</b>	<b>REALIZADO</b>
Neurocirurgia	2.239

**CONTRATO nº 141/2018 - SERVIÇOS MÉDICOS, CIRÚRGICOS E HOSPITALARES.****HOSPITAL DAS CLÍNICAS SAMUEL LIBANIO**

MÉDIA E ALTA COMPLEXIDADE	16.071,83
FUNDO MUNICIPAL DE SAÚDE	20.480,17
<b>TOTAL</b>	<b>36.552,00</b>
<b>PROCEDIMENTOS CONTEMPLADOS</b>	<b>REALIZADO</b>
Adenoidectomia/amigdalectomia	5
Tratamento cirúrgico de varizes	2
Hernioplastia incisional, inguinal e umbilical	10
Artroplastia escapulo umeral	0
Artroplastia de quadril	0



Reconstrução ligamentar intra-articular do joelho	3
Postectomia	5

**II TERMO ADITIVO AO CONTRATO nº 100/2019 – PORTARIA Nº 748 DE 27/03/2018**

MÉDIA E ALTA COMPLEXIDADE - FNS	50.531,77
FUNDO MUNICIPAL DE SAÚDE	
<b>TOTAL</b>	<b>50.531,77</b>
<b>PROCEDIMENTOS CONTEMPLADOS</b>	<b>REALIZADO</b>
Cateterismo	6.761,92
Tomografia	43.769,92
Ultrassonografia	0

**CONTRATO nº 135/2019 PARA - CONSULTAS ESPECIALIZADAS**

<b>PROCEDIMENTOS CONTEMPLADOS</b>	<b>REALIZADO</b>
<b>Cardiologia</b>	<b>29</b>
MÉDIA E ALTA COMPLEXIDADE - FNS	290,00
FUNDO MUNICIPAL DE SAÚDE	928,00
<b>Total</b>	<b>1.218,00</b>
<b>Neurocirurgia</b>	<b>0</b>
MÉDIA E ALTA COMPLEXIDADE - FNS	0
FUNDO MUNICIPAL DE SAÚDE	0
<b>Total</b>	<b>0</b>
<b>Gastroenterologia</b>	<b>37</b>
MÉDIA E ALTA COMPLEXIDADE - FNS	R\$370,00
FUNDO MUNICIPAL DE SAÚDE	R\$1.184,00
<b>Total</b>	<b>R\$1.554,00</b>
<b>Urologia</b>	<b>28</b>
MÉDIA E ALTA COMPLEXIDADE - FNS	280,00
FUNDO MUNICIPAL DE SAÚDE	896,00
<b>Total</b>	<b>1.176,00</b>
<b>Cirurgia Geral</b>	<b>0</b>
MÉDIA E ALTA COMPLEXIDADE - FNS	0
FUNDO MUNICIPAL DE SAÚDE	0
<b>Total</b>	<b>0</b>

**CONSULTAS ESPECIALIZADAS****CHAMAMENTO PÚBLICO Nº: 06/2018, 06/2019, 22/2019 E 41/2019**

<b>MARIOSIA PRESTAÇÃO DE SERVIÇOS MÉDICOS LTDA</b>	<b>CONTRATO Nº 94/2018</b>
<b>Consulta endocrinologia infantil</b>	<b>62</b>



MÉDIA E ALTA COMPLEXIDADE - FNS	620,00
FUNDO MUNICIPAL DE SAÚDE	1.984,00
<b>Total</b>	<b>2.604,00</b>
<b>CLÍNICA ZAMBRANA LTDA</b>	<b>CONTRATO Nº 99/2018</b>
<b>Consultas de otorrinolaringologia</b>	<b>601</b>
MÉDIA E ALTA COMPLEXIDADE - FNS	6.010,00
FUNDO MUNICIPAL DE SAÚDE	19.232,00
<b>Total</b>	<b>25.242,00</b>
<b>OCULARE OFTALMOLOGIA LTDA</b>	<b>CONTRATOS Nº 36/2019</b>
<b>Consultas de oftalmologia</b>	<b>542</b>
MÉDIA E ALTA COMPLEXIDADE - FNS	5.420,00
FUNDO MUNICIPAL DE SAÚDE	17.344,00
<b>Total</b>	<b>22.764,00</b>
<b>ADELMO SILVA NETO &amp; CIA LTDA</b>	<b>CONTRATO Nº 39/2019</b>
<b>Consultas de infectologia</b>	<b>475</b>
MÉDIA E ALTA COMPLEXIDADE - FNS	4.750,00
FUNDO MUNICIPAL DE SAÚDE	15.200,00
<b>Total</b>	<b>19.950,00</b>
<b>GUSTAVO RODRIGUES DOS ANJOS</b>	<b>CONTRATO Nº 41/2019</b>
<b>Consultas de geriatria</b>	<b>82</b>
MÉDIA E ALTA COMPLEXIDADE - FNS	820,00
FUNDO MUNICIPAL DE SAÚDE	2.624,00
<b>Total</b>	<b>3.444,00</b>
<b>RENNÓ SERVIÇOS MÉDICOS LTDA</b>	<b>CONTRATO Nº 166/2019</b>
<b>Consultas de cardiologia</b>	<b>913</b>
MÉDIA E ALTA COMPLEXIDADE - FNS	9.130,00
FUNDO MUNICIPAL DE SAÚDE	29.216,00
<b>Total</b>	<b>38.346,00</b>
<b>SERVIÇOS MÉDICOS DIAS LTDA ME</b>	<b>CONTRATO Nº 185/2019</b>
<b>Consultas de oftalmologia</b>	<b>1.476</b>
MÉDIA E ALTA COMPLEXIDADE - FNS	14.760,00
FUNDO MUNICIPAL DE SAÚDE	47.232,00
<b>Total</b>	<b>61.992,00</b>



<b>GUSTAVO ANDRADE GODOI MOREIRA</b>	<b>CONTRATO Nº 112/2020</b>
<b>Consultas de Cardiologia</b>	<b>1.098</b>
MÉDIA E ALTA COMPLEXIDADE - FNS	10.980,00
FUNDO MUNICIPAL DE SAÚDE	35.136,00
<b>Total</b>	<b>46.116,00</b>
<b>LUCIENE ELAINE BERALDO</b>	<b>CONTRATO Nº 166/2020</b>
<b>Consultas de Cardiologia</b>	<b>175</b>
MÉDIA E ALTA COMPLEXIDADE - FNS	1.750,00
FUNDO MUNICIPAL DE SAÚDE	5.600,00
<b>Total</b>	<b>7.350,00</b>
<b>MENDES &amp; MENDES SERVIÇOS MÉDICOS LTDA</b>	<b>CONTRATO Nº 42/2020</b>
<b>Consulta de ortopedia</b>	<b>740</b>
MÉDIA E ALTA COMPLEXIDADE - FNS	7.400,00
FUNDO MUNICIPAL DE SAÚDE	23.680,00
<b>Total</b>	<b>31.080,00</b>
<b>ORTHOS ORTOPEDIA LTDA</b>	<b>CONTRATO Nº 158/2020</b>
<b>Consulta de ortopedia</b>	<b>295</b>
MÉDIA E ALTA COMPLEXIDADE - FNS	R\$2.950,00
FUNDO MUNICIPAL DE SAÚDE	R\$9.440,00
<b>Total</b>	<b>R\$12.390,00</b>
<b>CAMPOS MIRANDA SERVIÇOS MÉDICOS LTDA</b>	<b>CONTRATO Nº 160/2020</b>
<b>Consulta de oftalmologia</b>	<b>1.554</b>
MÉDIA E ALTA COMPLEXIDADE - FNS	R\$15.540,00
FUNDO MUNICIPAL DE SAÚDE	R\$49.728,00
<b>Total</b>	<b>R\$65.268,00</b>
<b>NÚCLEO DE OFTALMOLOGIA DAL FIORI LTDA</b>	<b>CONTRATO Nº 188/2020</b>
<b>Consulta de oftalmologia</b>	<b>0</b>
MÉDIA E ALTA COMPLEXIDADE - FNS	0
FUNDO MUNICIPAL DE SAÚDE	0
<b>Total</b>	<b>0</b>

#### 5.11. Extrapolamento 2019 /2020

**HOSPITAL DAS CLINICAS SAMUEL LIBANIO - HCSSL**



<b>Oncologia</b>	
Valor referente ao extrapolamento de agosto 2019 a novembro 2019	R\$545.437,08
<b>ONCOMINAS</b>	
<b>Oncologia</b>	
Valor referente ao extrapolamento de agosto 2019 a novembro 2019	R\$245.771,30
<b>Total dos extrapolamento</b>	<b>R\$791.208,38</b>

- ✓ Dos valores apurados de extrapolamento no período de agosto a novembro 2019, restam ser repassados R\$143.878,08 para o Hospital Samuel Libanio e R\$142.159,39 para a Oncominas, valores pagos pelo Estado em 2021.
- ✓ No período de dezembro/2019 a outubro/2020 os valores apurados de extrapolamento são:

Hospital Samuel Libânio	1.920.876,31
Oncominas	456.539,54

- ✓ Novembro e dezembro/2020 serão apurados para pagamento.

### 5.12. Produção de Assistência Farmacêutica

<b>TOTAL DE ATENDIMENTOS REALIZADOS</b>	<b>158.403</b>
<b>UNIDADES FARMACEUTICAS</b>	<b>REALIZADO</b>
AFONSOS	684
ALGODÃO	916
BELO HORIZONTE	2.618
CENTRAL	45.121
CERVO	290
CIDADE JARDIM	8.994
COLINAS DE SANTA BÁRBARA	2.192
CRUZ ALTA	2.191
ESPLANADA	10.056
FAISQUEIRA – UBS LUIZ GONZAGA RAMOS	1.870
FOCH	19.617
UPA (Daisa de Paula Simões)	2.007
JARDIM BRASIL	14.647
SÃO JOSÉ DO PANTANO	3.705
PÃO DE AÇÚCAR	6.228
POLICLÍNICA	17.907
SÃO JOÃO	19.360





## 5.13 – Ordens Judiciais



### MUNICÍPIO DE POUSO ALEGRE

Pág 1 / 1

Execução Orçamentária  
Consolidação Geral da Despesa  
LOA: 2020 Impressão por: Dotação  
Período de: 01/01/2020 Até: 31/12/2020

Referência	Modalidade de Aplicação	Vínculo	Crédito		Despesa				Saldo Orçamentário	
			Orçado	Suplementado	Empenhado	Liquidado	Pago	Liquidado a Pagar		
			Anulado	Total	No Mês Acumulado	No Mês Acumulado	No Mês Acumulado	Acumulado Saldo a Pagar		
Órgão: 02 - PREFEITURA MUNICIPAL DE POUSO ALEGRE										
Unidade: 011 - SECRETARIA MUNICIPAL DE SAÚDE										
Ação: 2152 - ATENDER A PACIENTES JUDICIALIZADOS Funcional: 0010.0122.0003										
898	33390320000000000000 - Material, Bem ou S	1023000	300.000,00	548.016,00	435.918,14	414.621,48	391.465,37	23.156,11	278.997,86	
899	33390390000000000000 - Outros Serviços de	1023000	30.000,00	258.600,00	152.289,46	152.289,46	150.619,46	1.670,00	125.310,54	
			11.000,00	277.600,00	152.289,46	152.289,46	150.619,46	1.670,00		
<b>Total Ação</b>			<b>330.000,00</b>	<b>806.616,00</b>	<b>588.207,60</b>	<b>566.910,94</b>	<b>542.084,83</b>	<b>24.826,11</b>	<b>404.308,40</b>	
			<b>144.100,00</b>	<b>992.516,00</b>	<b>588.207,60</b>	<b>566.910,94</b>	<b>542.084,83</b>	<b>46.122,77</b>		

**5.14 Produção de Vigilância em Saúde****Vacinação Infantil**

<b>VACINAS</b>	<b>TOTAL 1º QUAD.</b>	<b>TOTAL 2º QUAD.</b>	<b>TOTAL 3º QUAD.</b>	<b>TOTAL 1.947 NASC.</b>	<b>%</b>
Nº de doses aplicadas de BCG em menores de 1 ano.	247	311	254	812	<b>41,70</b>
Nº de segunda dose aplicadas de VORH em menores de 1 ano.	377	432	489	1.298	<b>66,66</b>
66,66Nº de terceiras doses aplicadas de Pentavalente em menores de 1 ano.	359	414	514	1.287	<b>66,10</b>
Nº de terceira doses aplicadas contra poliomielite em menores de 1 ano.	353	411	511	1.275	<b>66,48</b>
Nº de terceiras doses aplicadas de Pneumocócica em menores de 1 ano.	392	495	502	1.489	<b>76,47</b>
Nº de segundas doses aplicadas de Meningocócica conjugada em menores de 1 ano.	385	453	545	1.383	<b>71,03</b>
Nº de doses aplicadas da vacina tríplice viral em 1 ano.	432	473	419	1.324	<b>68,00</b>
* Nº de doses da vacina tetraviral em menores de 1 ano e 3 meses.	361	458	471	1290	<b>66,25</b>
Nº doses da vacina Febre amarela em menores de 1 ano.	257	368	441	1.066	<b>54,75</b>

*\*\*Considerado Triviral + Varicela, devido não fornecimento da vacina Tetraviral pelo MS.*

## Produção de Vacinação Influenza

### Campanha Nacional de Vacinação Contra Influenza 2020 VACINÔMETRO

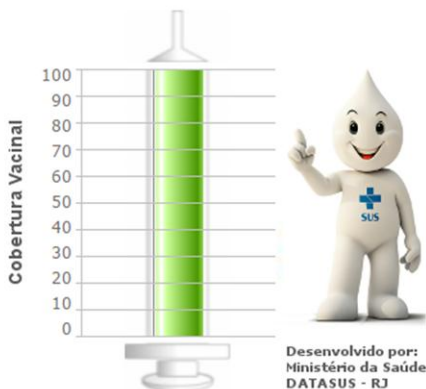

População	5.217
Doses Aplicadas	6.321
Cobertura Vacinal	121,16%
População Alvo	Trabalhador de Saúde
Região	SUDESTE
Nível	MUNICIPAL
UF	31 - MINAS GERAIS
Macro Regional	45 - MR-MG
Regional	10 - GRS POUSO ALEGRE
Município	315250 - POUSO ALEGRE

Fonte: SIPNI/DATASUS/MS.

### Campanha Nacional de Vacinação Contra Influenza 2020 VACINÔMETRO

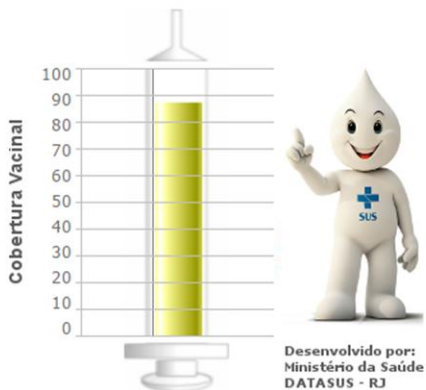

População	9.280
Doses Aplicadas	8.087
Cobertura Vacinal	87,14%
População Alvo	Crianças
Região	SUDESTE
Nível	MUNICIPAL
UF	31 - MINAS GERAIS
Macro Regional	45 - MR-MG
Regional	10 - GRS POUSO ALEGRE
Município	315250 - POUSO ALEGRE

Este total de doses aplicadas refere-se a soma das doses administradas em crianças indígenas e não indígenas, de 6 meses a 4 anos

Fonte: SIPNI/DATASUS/MS.

### Campanha Nacional de Vacinação Contra Influenza 2020 VACINÔMETRO

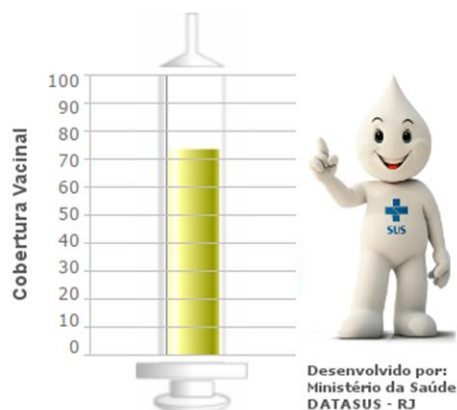

População	1.364
Doses Aplicadas	1.000
Cobertura Vacinal	73,31%
População Alvo	Gestantes
Região	SUDESTE
Nível	MUNICIPAL
UF	31 - MINAS GERAIS
Macro Regional	45 - MR-MG
Regional	10 - GRS POUSO ALEGRE
Município	315250 - POUSO ALEGRE

Fonte: SIPNI/DATASUS/MS.

### Campanha Nacional de Vacinação Contra Influenza 2020 VACINÔMETRO

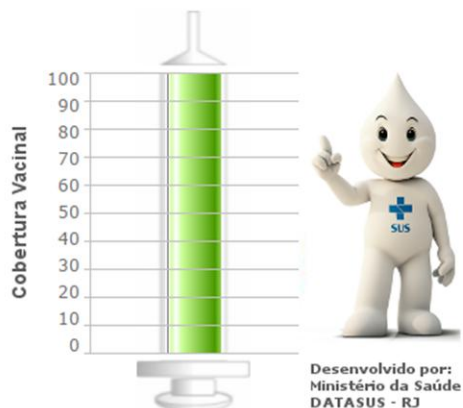

População	14.669
Doses Aplicadas	18.238
Cobertura Vacinal	124,33%
População Alvo	Idosos
Região	SUDESTE
Nível	MUNICIPAL
UF	31 - MINAS GERAIS
Macro Regional	45 - MR-MG
Regional	10 - GRS POUSO ALEGRE
Município	315250 - POUSO ALEGRE

Este total de doses aplicadas refere-se a soma de doses administradas em pessoas de 60 anos e mais (idosos, profissionais de saúde e os indígenas)

Fonte: SIPNI/DATASUS/MS.

### Campanha Nacional de Vacinação Contra Influenza 2020 VACINÔMETRO

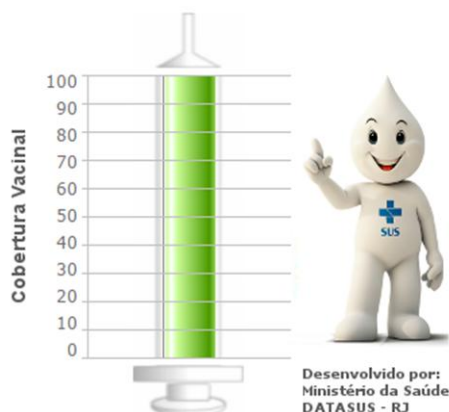

População	37.326
Doses Aplicadas	37.370
Cobertura Vacinal	100,12%
População Alvo	Todos
Região	SUDESTE
Nível	MUNICIPAL
UF	31 - MINAS GERAIS
Macro Regional	45 - MR-MG
Regional	10 - GRS POUSO ALEGRE
Município	315250 - POUSO ALEGRE

Fonte: SIPNI/DATASUS/MS.

## Controle e Notificação das ARBOVIROSES

### Notificação de Dengue 2020 – Fonte: SINAN-ONLINE

Quadrimestre	Nº de casos	Confirmados	Descartados
1º Janeiro/Abril	52	12	40
2º Maio/Agosto	36	6	30
3º Setembro/Dezembro	17	2	15
<b>Total</b>	<b>105</b>	<b>20</b>	<b>85</b>

### Notificação de Chikungunya 2020 – Fonte: SINAN-ONLINE

Quadrimestre	Nº de casos	Confirmados	Descartados
1º Janeiro/Abril	09	00	09
2º Maio/Agosto	02	00	02
3º Setembro/Dezembro	02	00	02
<b>Total</b>	<b>13</b>	<b>00</b>	<b>13</b>

### Notificação de Zika 2019 – Fonte: SINAN-NET

*Obs.: Nenhum caso registrado em 2020*

Sistema de Informação de Vigilância da Qualidade da Água para Consumo Humano

## Indicador de análise de água

Parâmetro	Quantitativo mínimo de análises <sup>1</sup>		Número de amostras analisadas e percentual de cumprimento de diretriz nacional do plano de amostragem												
	Mensal	Total no período	JAN	FEV	MAR	ABR	MAI	JUN	JUL	AGO	SET	OUT	NOV	DEZ	TOTAL NO PERÍODO
Turbidez	25	300	33 132,00 %	7 28,00% %	40 160,00 %	31 124,00 %	65 260,00 %	32 128,00 %	36 144,00 %	28 112,00 %	28 112,00 %	31 124,00 %	34 136,00 %	34 136,00 %	399 133,00%
Coliformes Totais/E. coli	25	300	28 112,00 %	7 28,00% %	40 160,00 %	31 124,00 %	65 260,00 %	- 52,00% %	13 52,00% %	28 112,00 %	26 104,00 %	22 88,00% %	32 128,00 %	29 116,00 %	321 107,00%
Residual Desinfetante <sup>2</sup>	25	300	26 104,00 %	7 28,00% %	34 136,00 %	27 108,00 %	59 236,00 %	32 128,00 %	32 128,00 %	25 100,00 %	25 100,00 %	25 100,00 %	28 112,00 %	26 104,00 %	346 115,33%

## 6. Rede Física Prestadora de Serviços ao SUS

### 6.1. Por tipo de estabelecimento, gestão e profissionais do SUS.

TIPO DE ESTABELECIMENTO	MUNICIPAL	ESTADUAL	GESTÃO DUPLA
Posto de Saúde	9		
Centro de Saúde/Unidade Básica de Saúde	21		
Policlínica	4		
Consultório Isolado	633		
Unidade Móvel de Nível Pré- Hospitalar na Área de Urgência.	2		
Clínica/Centro de Especialidades	10		
Unidade de Apoio Diagnose e Terapia (SATD) Isolado	79	2	
Pronto Socorro Geral	1		
Hospital Geral	3		
Secretaria de Saúde	1		
Centro de Atenção Hemoterapia e/ou Hematologia	0	1	
Centro de Atenção Psicossocial	2		
<b>Total</b>	<b>763</b>	<b>3</b>	



Autônomo	1.792
Bolsista	1
<b>Intermediário</b>	
Autônomo	41
Celetista	539
Contrato Temporário ou Prazo Determinado	9
Emprego Público Celetista	2
<b>Total</b>	<b>591</b>
Proprietário	633
<b>Vinculo Empregatício</b>	
Celetista	1.008
Contrato por Prazo Determinado	164
Emprego Público	403
Estatutário	375
<b>Total</b>	<b>1.950</b>

## 6.2. Consórcios em Saúde

Período 01/01/2020 a 31/12/2020



Resumo - Mês			
Mês	Pago	Retenção	Total Líquido
Janeiro	68.704,55	0,00	68.704,55
Fevereiro	123.759,28	0,00	123.759,28
Março	117.714,41	0,00	117.714,41
Abril	321.699,90	0,00	321.699,90
Maio	751.554,92	0,00	751.554,92
Junho	258.845,85	0,00	258.845,85
Julho	86.446,61	0,00	86.446,61
Agosto	262.684,00	0,00	262.684,00
Setembro	348.614,38	0,00	348.614,38
Outubro	394.643,13	0,00	394.643,13
Novembro	232.790,81	0,00	232.790,81
Dezembro	721.794,85	0,00	721.794,85
<b>Total Geral</b>	<b>3.689.252,69</b>	<b>0,00</b>	<b>3.689.252,69</b>



## Serviço de Atendimento Móvel de Urgência (SAMU 192)

Período 01/01/2020 a 31/12/2020

Resumo - Mês			
Mês	Pago	Retenção	Total Líquido
Março	111.646,50	0,00	111.646,50
Abril	37.215,50	0,00	37.215,50
Maio	37.215,50	0,00	37.215,50
Junho	37.215,50	0,00	37.215,50
Agosto	37.215,50	0,00	37.215,50
Setembro	37.215,50	0,00	37.215,50
Outubro	74.431,00	0,00	74.431,00
Novembro	37.215,50	0,00	37.215,50
Dezembro	37.215,50	0,00	37.215,50
<b>Total Geral</b>	<b>446.586,00</b>	<b>0,00</b>	<b>446.586,00</b>





## 7. Outros Serviços Terceiros Pessoa Jurídica

### 7.1. RM – Consultoria e Administração de Mão de Obra

Período 01/01/2020 a 31/12/2020

Resumo - Mês			
Mês	Pago	Retenção	Total Líquido
Outubro	243.100,60	34.034,07	209.066,53
Novembro	811.534,23	113.614,78	697.919,45
Dezembro	470.058,70	81.945,91	388.112,79
<b>Total Geral</b>	<b>3.828.577,14</b>	<b>552.138,48</b>	<b>3.276.438,66</b>

### 7.2. Base Forte Engenharia Ltda

Período 01/01/2020 a 31/12/2020

Resumo - Mês			
Mês	Pago	Retenção	Total Líquido
Julho	159.457,82	11.640,41	147.817,41
Agosto	89.589,92	6.540,06	83.049,86
Setembro	59.751,93	4.361,89	55.390,04
Outubro	113.541,48	8.288,52	105.252,96
Novembro	5.457,97	398,43	5.059,54
Dezembro	153.894,24	11.935,67	141.958,57
<b>Total Geral</b>	<b>864.331,42</b>	<b>62.949,65</b>	<b>801.381,77</b>

### 7.3. DAC Engenharia Ltda

Período 01/01/2020 a 31/12/2020

Resumo - Mês			
Mês	Pago	Retenção	Total Líquido
Março	1.275,34	19,13	1.256,21
Maio	8.908,04	311,79	8.596,25
Julho	8.727,40	130,91	8.596,49
Dezembro	29.548,40	443,23	29.105,17
<b>Total Geral</b>	<b>48.459,18</b>	<b>905,06</b>	<b>47.554,12</b>



#### 7.4. Torre Alta Engenharia Ltda

Período 01/01/2020 a 31/12/2020

Resumo - Mês			
Mês	Pago	Retenção	Total Líquido
Março	240.940,10	9.768,80	231.171,30
Abril	45.013,95	1.560,28	43.453,67
Julho	80.316,38	2.926,33	77.390,05
Agosto	53.448,97	1.783,98	51.664,99
Setembro	27.219,90	2.123,16	25.096,74
Outubro	13.795,31	1.265,97	12.529,34
<b>Total Geral</b>	<b>460.734,61</b>	<b>19.428,52</b>	<b>441.306,09</b>

#### 7.5. Aristo Engenharia Ltda

Período 01/01/2020 a 31/12/2020

Resumo - Mês			
Mês	Pago	Retenção	Total Líquido
Fevereiro	87.241,48	4.274,84	82.966,64
Abril	32.437,61	1.589,44	30.848,17
Junho	136.899,07	6.708,06	130.191,01
Agosto	4.932,85	414,35	4.518,50
Setembro	55.086,37	4.627,25	50.459,12
Outubro	127.972,45	10.749,66	117.222,79
Novembro	93.305,14	7.837,62	85.467,52
Dezembro	5.225,58	737,09	4.488,49
<b>Total Geral</b>	<b>543.100,55</b>	<b>36.938,31</b>	<b>506.162,24</b>

#### 7.6. Amplaminas Engenharia Ltda

Período 01/01/2020 a 31/12/2020

Resumo - Mês			
Mês	Pago	Retenção	Total Líquido
Novembro	19.340,47	1.411,86	17.928,61
Dezembro	39.722,95	2.899,77	36.823,18
<b>Total Geral</b>	<b>59.063,42</b>	<b>4.311,63</b>	<b>54.751,79</b>



## 7.7. RC Borges Engenharia Ltda

Período 01/01/2020 a 31/12/2020

Resumo - Mês			
Mês	Pago	Retenção	Total Líquido
Fevereiro	308.441,52	17.272,72	291.168,80
Março	593.159,13	33.216,90	559.942,23
Abril	490.847,41	27.487,45	463.359,96
Maiο	371.643,33	20.812,03	350.831,30
Junho	107.341,09	6.011,10	101.329,99
<b>Total Geral</b>	<b>1.871.432,48</b>	<b>104.800,20</b>	<b>1.766.632,28</b>

## 8. Recurso Ordinário Fonte 100

### 8.1. Plantão Serviços de Vigilância Ltda

Período 01/01/2020 a 31/12/2020

Resumo - Mês			
Mês	Pago	Retenção	Total Líquido
Fevereiro	97.503,78	13.650,54	83.853,24
Março	96.037,53	13.445,26	82.592,27
Abril	120.696,97	16.897,58	103.799,39
Maiο	119.172,52	16.684,16	102.488,36
Junho	124.100,04	17.374,00	106.726,04
Julho	310.500,06	43.470,00	267.030,06
Setembro	321.612,10	45.025,68	276.586,42
Novembro	160.806,04	22.512,84	138.293,20
Dezembro	321.612,08	45.025,68	276.586,40
<b>Total Geral</b>	<b>1.672.041,12</b>	<b>234.085,74</b>	<b>1.437.955,38</b>

### 8.2. AGIT – Soluções Ambientais Ltda

Período 01/01/2020 a 31/12/2020

Resumo - Mês			
Mês	Pago	Retenção	Total Líquido
Fevereiro	1.350,04	67,50	1.282,54
Março	5.309,91	187,91	5.122,00
Abril	3.376,53	67,53	3.309,00
Maiο	3.268,09	65,36	3.202,73
Junho	3.099,62	61,99	3.037,63
Julho	2.845,69	56,91	2.788,78
Agosto	6.222,61	124,45	6.098,16
Setembro	3.876,46	77,53	3.798,93
Outubro	3.934,28	78,69	3.855,59
Novembro	3.602,00	72,04	3.529,96
Dezembro	7.269,80	145,40	7.124,40
<b>Total Geral</b>	<b>44.155,03</b>	<b>1.005,31</b>	<b>43.149,72</b>

**9. Indicadores da Pactuação Interfederativa****9.1. Indicadores da Atenção Básica**

<b>INDICADOR 11</b>	<b>Meta 2020</b>	<b>2019</b>	<b>2020</b>
Razão de exames citopatológicos do colo do útero em mulheres de 25 a 64 anos, na população residente de determinado local e a população da mesma faixa etária.	0,53	0,53	0,34

<b>INDICADOR 12</b>	<b>Meta 2020</b>	<b>2019</b>	<b>2020</b>
Razão de exames de mamografia de rastreamento, realizados em mulheres de 50 a 69 anos na população residente de determinado local e população da mesma faixa etária.	0,53	0,57	0,43

<b>INDICADOR 17</b>	<b>Meta 2020</b>	<b>2019</b>	<b>2020</b>
Cobertura populacional estimada pelas Equipes de Atenção Básica.	80,00	79,74	79,16

<b>INDICADOR 18</b>	<b>Meta 2020</b>	<b>2019</b>	<b>2020</b>
Cobertura de acompanhamento das condicionalidades de saúde do Programa Bolsa Família.	80,00	79,34	66,06

<b>INDICADOR 19</b>	<b>Meta 2020</b>	<b>2019</b>	<b>2020</b>
Cobertura populacional estimada de Saúde Bucal na Atenção Básica	32.00	32.30	30.36

## 9.2. Indicadores da Vigilância em Saúde

<b>INDICADOR 01</b>	<b>Meta 2020</b>	<b>2019</b>	<b>2020</b>
Taxa de Mortalidade Prematura (de 30 a 69 anos) pelo conjunto das quatro principais doenças crônicas não transmissíveis (doenças do aparelho circulatório, câncer, diabetes e doenças respiratórias crônicas).	270/100.000	275,77	291,43



<b>INDICADOR 02</b>	<b>Meta 2020</b>	<b>2019</b>	<b>2020</b>
Proporção de óbitos de mulheres em idade fértil (10 a 49 anos) investigados	100%	100%	100%

<b>INDICADOR 03</b>	<b>Meta 2020</b>	<b>2019</b>	<b>2020</b>
Proporção de óbitos com causa básica definida.	96,00	98,78	98,32

<b>INDICADOR 04</b>	<b>Meta 2020</b>	<b>2019</b>	<b>2020</b>
Proporção de vacinas selecionadas do Calendário Nacional de Vacinação, para crianças menores de dois anos de idade – Pentavalente (3ª dose), Pneumocócica 10 - valente (2ª dose), Poliomielite (3ª dose) e Tríplice viral (1ª dose) – com cobertura vacinal preconizada.	75,00	50,00	00

<b>INDICADOR 05</b>	<b>Meta 2020</b>	<b>2019</b>	<b>2020</b>
Proporção de casos de doenças de notificação compulsória imediata (DCNI), encerrados em até 60 dias após a notificação..	90.00	93.3	98.10

<b>INDICADOR 06</b>	<b>Meta 2020</b>	<b>2019</b>	<b>2020</b>
Proporção de cura dos casos novos de hanseníase diagnosticados nos anos de cortes.	100,00	100,00	100,00

**\*\*Indicador 07 – Número de casos autóctones de malária – N/A**

<b>INDICADOR 08</b>	<b>Meta 2020</b>	<b>2019</b>	<b>2020</b>
Número de casos novos de sífilis congênita em menores de um ano de idade.	16	15	17



<b>INDICADOR 09</b>	<b>Meta 2020</b>	<b>2019</b>	<b>2020</b>
Número de casos novos de AIDS em menores de cinco anos.	00	00	00

<b>INDICADOR 10</b>	<b>Meta 2020</b>	<b>2019</b>	<b>2020</b>
Proporção de análises realizadas em amostras de água para consumo humano quanto aos parâmetros coliformes totais, cloro residual e turbidez.	100,00	122,87	117,72

<b>INDICADOR 13</b>	<b>Meta 2020</b>	<b>2019</b>	<b>2020</b>
Proporção parto normal no SUS e na Saúde Suplementar	32,00	34,29	34,11





<b>INDICADOR 14</b>	<b>Meta 2020</b>	<b>2019</b>	<b>2020</b>
Proporção de gravidez na adolescência entre as faixas etárias de 10 a 19 anos.	12,00	8,99	10,06

<b>INDICADOR 15</b>	<b>Meta 2020</b>	<b>2019</b>	<b>2020</b>
Taxa de Mortalidade infantil.	8,00/1.000	5,79	8,22

<b>INDICADOR 16</b>	<b>Meta 2020</b>	<b>2019</b>	<b>2020</b>
Número de óbitos maternos em determinado período e local de residência.	00	00	00



<b>INDICADOR 20</b>	<b>Meta 2020</b>	<b>2019</b>	<b>2020</b>
Percentual de municípios que realizam no mínimo seis grupos de ações de Vigilância Sanitária, consideradas necessárias a todos os municípios no ano.	100	100	100

<b>INDICADOR 22</b>	<b>Meta 2020</b>	<b>2019</b>	<b>2020</b>
Número de ciclos que atingiram mínimo de 80% de cobertura de imóveis visitados para controle vetorial.	4	5	4

<b>INDICADOR 23</b>	<b>Meta 2020</b>	<b>2019</b>	<b>2020</b>
Proporção de preenchimento do campo "ocupação" nas notificações de agravos relacionados ao trabalho.	100	100	100

### 9.3. Indicadores de Saúde Mental

INDICADOR 21	Meta 2020	2019	2020
Ações de matriciamento sistemático realizadas por CAPS com equipes de Atenção Básica.	100	100	100

### 10. Execução Orçamentária e Financeira

TOTAL GASTO COM FOLHA DE PAGAMENTO	R\$ 67.801.531,55
------------------------------------	-------------------

#### 10.1 Demonstrativo da Lei de Responsabilidade Fiscal

<b>UF:</b> Minas Gerais	<b>MUNICÍPIO:</b> Pouso Alegre
<p>RELATÓRIO RESUMIDO DA EXECUÇÃO ORÇAMENTÁRIA          DEMONSTRATIVO DAS RECEITAS E DESPESAS COM AÇÕES E SERVIÇOS PÚBLICOS DE SAÚDE          ORÇAMENTOS FISCAL E DA SEGURIDADE SOCIAL          Exercício de 2020          Dados Homologados em 01/03/21 10:45:54</p>	

RECEITAS RESULTANTES DE IMPOSTOS E TRANSFERÊNCIAS CONSTITUCIONAIS E LEGAIS	PREVISÃO INICIAL	PREVISÃO ATUALIZADA (a)	RECEITAS REALIZADAS	
			Até o Bimestre (b)	% (b/a) x 100
RECEITA DE IMPOSTOS (I)	92.450.000,00	92.450.000,00	91.386.057,96	98,85
Receita Resultante do Imposto Predial e Territorial Urbano - IPTU	29.400.000,00	29.400.000,00	25.955.407,27	88,28
IPTU	25.000.000,00	25.000.000,00	19.513.801,63	78,06
Multas, Juros de Mora, Dívida Ativa e Outros Encargos do IPTU	4.400.000,00	4.400.000,00	6.441.605,64	146,40
Receita Resultante do Imposto sobre Serviços de Qualquer Natureza - ITBI	13.000.000,00	13.000.000,00	11.067.421,55	85,13
ITBI	13.000.000,00	13.000.000,00	11.067.421,55	85,13
Multas, Juros de Mora, Dívida Ativa e Outros Encargos do ITBI	0,00	0,00	0,00	0,00
Receita Resultante do Imposto sobre Serviços de Qualquer Natureza - ISS	36.850.000,00	36.850.000,00	41.251.752,23	111,95
ISS	36.000.000,00	36.000.000,00	40.222.559,81	111,73
Multas, Juros de Mora, Dívida Ativa e Outros Encargos do ISS	850.000,00	850.000,00	1.029.192,42	121,08
Receita Resultante do Imposto sobre a Renda e Proventos de Qualquer Natureza Retido na Fonte - IRRF	13.200.000,00	13.200.000,00	13.111.476,91	99,33
RECEITA DE TRANSFERÊNCIAS CONSTITUCIONAIS E LEGAIS (II)	319.110.000,00	319.110.000,00	342.111.861,50	107,21
Cota-Parte FPM	77.200.000,00	77.200.000,00	74.945.054,39	97,08
Cota-Parte ITR	110.000,00	110.000,00	55.316,68	50,29
Cota-Parte do IPVA	34.000.000,00	34.000.000,00	41.236.138,21	121,28
Cota-Parte do ICMS	204.200.000,00	204.200.000,00	223.509.074,32	109,46
Cota-Parte do IPI - Exportação	2.500.000,00	2.500.000,00	2.366.277,90	94,65
Compensações Financeiras Provenientes de Impostos e Transferências Constitucionais	1.100.000,00	1.100.000,00	0,00	0,00
Desoneração ICMS (LC 87/96)	1.100.000,00	1.100.000,00	0,00	0,00
Outras	0,00	0,00	0,00	0,00
TOTAL DAS RECEITAS RESULTANTES DE IMPOSTOS E TRANSFERÊNCIAS CONSTITUCIONAIS E LEGAIS - (III) = (I) + (II)	411.560.000,00	411.560.000,00	433.497.919,46	105,33



DESPESAS COM AÇÕES E SERVIÇOS PÚBLICOS DE SAÚDE (ASPS) - POR SUBFUNÇÃO E CATEGORIA ECONÔMICA	DOTAÇÃO INICIAL	DOTAÇÃO ATUALIZADA (c)	DESPESAS EMPENHADAS		DESPESAS LIQUIDADAS		DESPESAS PAGAS		Inscritas em Restos a Pagar Não Processados (g)
			Até o bimestre (d)	% (d/c) x 100	Até o bimestre (e)	% (e/c) x 100	Até o bimestre (f)	% (f/c) x 100	
ATENÇÃO BÁSICA (IV)	6.149.000,00	3.211.288,46	2.583.999,79	80,47	2.583.999,79	80,47	2.424.080,63	75,49	0,00
Despesas Correntes	5.999.000,00	1.561.288,46	1.546.370,21	99,04	1.546.370,21	99,04	1.546.370,21	99,04	0,00
Despesas de Capital	150.000,00	1.650.000,00	1.037.629,58	62,89	1.037.629,58	62,89	877.710,42	53,19	0,00
ASSISTÊNCIA HOSPITALAR AMBULATORIAL (V)	5.145.000,00	3.579.353,56	3.032.010,22	84,71	3.032.010,22	84,71	2.976.057,09	83,15	0,00
Despesas Correntes	4.200.000,00	2.435.000,00	2.006.374,24	82,40	2.006.374,24	82,40	1.950.421,11	80,10	0,00
Despesas de Capital	945.000,00	1.144.353,56	1.025.635,98	89,63	1.025.635,98	89,63	1.025.635,98	89,63	0,00
SUORTE PROFILÁTICO TERAPÊUTICO (VI)	3.270.000,00	3.889.500,00	3.443.962,90	88,55	3.218.156,46	82,74	2.882.867,75	74,12	225.806,44
Despesas Correntes	3.170.000,00	3.789.500,00	3.443.962,90	90,88	3.218.156,46	84,92	2.882.867,75	76,08	225.806,44
Despesas de Capital	100.000,00	100.000,00	0,00	0,00	0,00	0,00	0,00	0,00	0,00
VIGILÂNCIA SANITÁRIA (VII)	0,00	0,00	0,00	0,00	0,00	0,00	0,00	0,00	0,00
Despesas Correntes	0,00	0,00	0,00	0,00	0,00	0,00	0,00	0,00	0,00
Despesas de Capital	0,00	0,00	0,00	0,00	0,00	0,00	0,00	0,00	0,00
VIGILÂNCIA EPIDEMIOLÓGICA (VIII)	25.000,00	0,00	0,00	0,00	0,00	0,00	0,00	0,00	0,00
Despesas Correntes	25.000,00	0,00	0,00	0,00	0,00	0,00	0,00	0,00	0,00
Despesas de Capital	0,00	0,00	0,00	0,00	0,00	0,00	0,00	0,00	0,00
ALIMENTAÇÃO E NUTRIÇÃO (IX)	0,00	0,00	0,00	0,00	0,00	0,00	0,00	0,00	0,00
Despesas Correntes	0,00	0,00	0,00	0,00	0,00	0,00	0,00	0,00	0,00
Despesas de Capital	0,00	0,00	0,00	0,00	0,00	0,00	0,00	0,00	0,00
OUTRAS SUBFUNÇÕES (X)	55.386.500,00	72.494.800,37	65.740.899,07	90,68	65.369.337,81	90,17	63.733.500,87	87,91	371.561,26
Despesas Correntes	55.331.500,00	71.649.800,37	65.178.945,87	90,97	64.897.474,81	90,58	63.310.532,87	88,36	281.471,06
Despesas de Capital	55.000,00	845.000,00	561.953,20	66,50	471.863,00	55,84	422.968,00	50,06	90.090,20
TOTAL (XI) = (IV + V + VI + VII + VIII + IX + X)	69.975.500,00	83.174.942,39	74.800.871,98	89,93	74.203.504,28	89,21	72.016.506,34	86,58	597.367,70

APURAÇÃO DO CUMPRIMENTO DO LIMITE MÍNIMO PARA APLICAÇÃO EM ASPS	DESPESAS EMPENHADAS (d)	DESPESAS LIQUIDADAS (e)	DESPESAS PAGAS (f)
Total das Despesas com ASPS (XII) = (XI)	74.800.871,98	74.203.504,28	72.016.506,34
(-) Restos a Pagar Inscritos Indevidamente no Exercício sem Disponibilidade Financeira (XIII)	0,00	N/A	N/A
(-) Despesas Custeadas com Recursos Vinculados à Parcela do Percentual Mínimo que não foi Aplicada em ASPS em Exercícios Anteriores (XIV)	0,00	0,00	0,00
(-) Despesas Custeadas com Disponibilidade de Caixa Vinculada aos Restos a Pagar Cancelados (XV)	0,00	0,00	0,00
(=) VALOR APLICADO EM ASPS (XVI) = (XII - XIII - XIV - XV)	74.800.871,98	74.203.504,28	72.016.506,34
Despesa Mínima a ser Aplicada em ASPS (XVII) = (III) x 15% (LC 141/2012)			65.024.687,91
Despesa Mínima a ser Aplicada em ASPS (XVIII) = (III) x % (Lei Orgânica Municipal)			N/A
Diferença entre o Valor Aplicado e a Despesa Mínima a ser Aplicada (XVIII) = (XVI (d ou e) - XVII)	9.776.184,07	9.178.816,37	6.991.818,43
Limite não Cumprido (XIX) = (XVIII) (Quando valor for inferior a zero)	0,00	0,00	0,00
PERCENTUAL DA RECEITA DE IMPOSTOS E TRANSFERÊNCIAS CONSTITUCIONAIS E LEGAIS APLICADO EM ASPS (XVI / III)*100 (mínimo de 15% conforme LC n° 141/2012 ou % da Lei Orgânica Municipal)	17,25	17,11	16,61

EXERCÍCIO DO EMPENHO <sup>2</sup>	Valor Mínimo para aplicação em ASPS (m)	Valor aplicado em ASPS no exercício (n)	Valor aplicado além do limite mínimo (o) = (n - m), se < 0, então (o) = 0	Total inscrito em RP no exercício (p)	RPNP Inscritos Indevidamente no Exercício sem Disponibilidade Financeira q = (XIII d)	Valor inscrito em RP considerado no Limite (r) = (p - (o + q)) se < 0, então (r) = (0)	Total de RP pagos (s)	Total de RP a pagar (t)	Total de RP cancelados ou prescritos (u)	Diferença entre o valor aplicado além do limite e o total de RP cancelados (v) = ((o + q) - u)
Empenhos de 2020	65.024.687,91	74.800.871,98	9.776.184,07	2.784.365,64	0,00	0,00	0,00	2.784.365,64	0,00	9.776.184,07
Empenhos de 2019	58.408.059,77	64.220.936,20	5.812.876,43	3.083.087,26	0,00	0,00	3.050.541,57	12.295,83	20.249,86	5.792.626,57
Empenhos de 2018	51.045.096,79	61.613.314,94	10.568.218,15	58.089,16	0,00	0,00	0,00	58.089,16	0,00	10.568.218,15
Empenhos de 2017	46.281.971,86	50.960.556,82	4.678.584,96	98.592,14	0,00	0,00	0,00	769,41	97.822,73	4.580.762,23
Empenhos de 2016	40.207.959,50	43.943.716,85	3.735.757,35	0,00	0,00	0,00	0,00	0,00	0,00	3.735.757,35
Empenhos de 2015	30.176.259,62	38.640.545,76	8.464.286,14	0,00	55.188,43	0,00	0,00	0,00	0,00	8.519.474,57
Empenhos de 2014	30.246.719,87	39.967.750,32	9.721.030,45	0,00	290.837,16	0,00	0,00	0,00	0,00	10.011.867,61
Empenhos de 2013	28.282.739,14	36.832.118,76	8.549.379,62	0,00	176.378,27	0,00	0,00	0,00	0,00	8.725.757,89



CONTROLE DE RESTOS A PAGAR CANCELADOS OU PRESCRITOS CONSIDERADOS PARA FINS DE APLICAÇÃO DA DISPONIBILIDADE DE CAIXA CONFORME ARTIGO 24§ 1º e 2º DA LC 141/2012	Saldo Inicial (w)	Despesas Custeadas no Exercício de Referência			Saldo Final (não aplicado) <sup>1</sup> (aa) = (w - (x ou y))
		Empenhadas (x)	Liquidadas (y)	Pagas (z)	
Restos a pagar cancelados ou prescritos em 2020 a ser compensados (XXIV)	0,00	0,00	0,00	0,00	0,00
Restos a pagar cancelados ou prescritos em 2019 a ser compensados (XXV)	0,00	0,00	0,00	0,00	0,00
Restos a pagar cancelados ou prescritos em exercícios anteriores a serem compensados (XXVI)	0,00	0,00	0,00	0,00	0,00
<b>TOTAL DE RESTOS A PAGAR CANCELADOS OU PRESCRITOS A COMPENSAR (XXVII)</b>	<b>0,00</b>	<b>0,00</b>	<b>0,00</b>	<b>0,00</b>	<b>0,00</b>

RECEITAS ADICIONAIS PARA O FINANCIAMENTO DA SAÚDE NÃO COMPUTADAS NO CÁLCULO DO MÍNIMO	PREVISÃO INICIAL	PREVISÃO ATUALIZADA (a)	RECEITAS REALIZADAS	
			Até o Bimestre (b)	% (b/a) x 100
RECEITAS DE TRANSFERÊNCIAS PARA A SAÚDE (XXVIII)	155.146.970,00	155.146.970,00	152.157.982,21	98,07
Provenientes da União	114.240.870,00	114.240.870,00	133.943.248,50	117,25
Provenientes dos Estados	40.906.100,00	40.906.100,00	18.214.733,71	44,53
Provenientes de Outros Municípios	0,00	0,00	0,00	0,00
RECEITA DE OPERAÇÕES DE CRÉDITO INTERNAS E EXTERNAS VINCULADAS A SAÚDE (XXIX)	0,00	0,00	0,00	0,00
OUTRAS RECEITAS (XXX)	0,00	0,00	0,00	0,00
<b>TOTAL RECEITAS ADICIONAIS PARA FINANCIAMENTO DA SAÚDE (XXXI) = (XXVIII + XXIX + XXX)</b>	<b>155.146.970,00</b>	<b>155.146.970,00</b>	<b>152.157.982,21</b>	<b>98,07</b>

DESPESAS COM SAÚDE POR SUBFUNÇÕES E CATEGORIA ECONÔMICA NÃO COMPUTADAS NO CÁLCULO DO MÍNIMO	DOTAÇÃO INICIAL	DOTAÇÃO ATUALIZADA (c)	DESPESAS EMPENHADAS		DESPESAS LIQUIDADAS		DESPESAS PAGAS		Inscritas em Restos a Pagar não Processados (g)
			Até o bimestre (d)	% (d/c) x 100	Até o bimestre (e)	% (e/c) x 100	Até o bimestre (f)	% (f/c) x 100	
ATENÇÃO BÁSICA (XXXII)	20.714.070,00	31.574.846,69	15.905.685,56	50,37	15.390.063,04	48,74	15.154.486,55	48,00	515.622,52
Despesas Correntes	19.920.570,00	26.925.954,04	15.389.102,86	57,15	14.945.993,34	55,51	14.712.156,85	54,64	443.109,52
Despesas de Capital	793.500,00	4.648.892,65	516.582,70	11,11	444.069,70	9,55	442.329,70	9,51	72.513,00
ASSISTÊNCIA HOSPITALAR AMBULATORIAL (XXXIII)	128.346.600,00	127.160.770,98	80.007.245,15	62,92	79.926.748,91	62,85	79.775.760,09	62,74	80.496,24
Despesas Correntes	123.662.600,00	122.701.998,09	78.475.659,15	63,96	78.410.610,91	63,90	78.273.972,09	63,79	65.048,24
Despesas de Capital	4.684.000,00	4.458.772,89	1.531.586,00	34,35	1.516.138,00	34,00	1.501.788,00	33,68	15.448,00
SUORTE PROFILÁTICO TERAPÊUTICO (XXXIV)	2.335.700,00	2.561.314,59	1.206.978,35	47,12	1.088.722,49	42,51	1.088.722,49	42,51	118.255,86
Despesas Correntes	2.094.700,00	2.320.314,59	1.206.978,35	52,02	1.088.722,49	46,92	1.088.722,49	46,92	118.255,86
Despesas de Capital	241.000,00	241.000,00	0,00	0,00	0,00	0,00	0,00	0,00	0,00
VIGILÂNCIA SANITÁRIA (XXXV)	1.414.300,00	1.141.629,59	370.695,95	32,47	367.101,65	32,16	344.857,86	30,21	3.594,30
Despesas Correntes	1.304.300,00	1.018.662,59	251.620,45	24,70	251.301,65	24,67	229.057,86	22,49	318,80
Despesas de Capital	110.000,00	122.967,00	119.075,50	96,84	115.800,00	94,17	115.800,00	94,17	3.275,50
VIGILÂNCIA EPIDEMIOLÓGICA (XXXVI)	3.703.100,00	4.260.847,79	1.527.623,69	35,85	1.523.033,69	35,74	1.480.422,56	34,74	4.590,00
Despesas Correntes	3.291.100,00	3.868.847,79	1.365.059,69	35,28	1.361.105,69	35,18	1.318.494,56	34,08	3.954,00
Despesas de Capital	412.000,00	392.000,00	162.564,00	41,47	161.928,00	41,31	161.928,00	41,31	636,00
ALIMENTAÇÃO E NUTRIÇÃO (XXXVII)	0,00	0,00	0,00	0,00	0,00	0,00	0,00	0,00	0,00
Despesas Correntes	0,00	0,00	0,00	0,00	0,00	0,00	0,00	0,00	0,00
Despesas de Capital	0,00	0,00	0,00	0,00	0,00	0,00	0,00	0,00	0,00
OUTRAS SUBFUNÇÕES (XXXVIII)	1.151.000,00	24.881.972,38	20.693.545,16	83,17	20.456.982,41	82,22	20.057.488,69	80,61	236.562,75
Despesas Correntes	1.146.000,00	24.866.341,94	20.693.545,16	83,22	20.456.982,41	82,27	20.057.488,69	80,66	236.562,75
Despesas de Capital	5.000,00	15.630,44	0,00	0,00	0,00	0,00	0,00	0,00	0,00
<b>TOTAL DAS DESPESAS NÃO COMPUTADAS NO CÁLCULO DO MÍNIMO (XXXIX) = (XXXII + XXXIII + XXXIV + XXXV + XXXVI + XXXVII + XXXVIII)</b>	<b>157.664.770,00</b>	<b>191.581.382,02</b>	<b>119.711.773,86</b>	<b>62,49</b>	<b>118.752.652,19</b>	<b>61,99</b>	<b>117.901.738,24</b>	<b>61,54</b>	<b>959.121,67</b>



DESPESAS TOTAIS COM SAÚDE EXECUTADAS COM COM RECURSOS PRÓPRIOS E COM RECURSOS TRANSFERIDOS DE OUTROS ENTES	DOTAÇÃO INICIAL	DOTAÇÃO ATUALIZADA (c)	DESPESAS EMPENHADAS		DESPESAS LIQUIDADAS		DESPESAS PAGAS		Inscritas em Restos a Pagar não Processados (g)
			Até o bimestre (d)	% (d/c) x 100	Até o bimestre (e)	% (e/c) x 100	Até o bimestre (f)	% (f/c) x 100	
ATENÇÃO BÁSICA (XL) = (IV + XXXII)	26.863.070,00	34.786.135,15	18.489.685,35	53,15	17.974.062,83	51,67	17.578.567,18	50,53	515.622,52
ASSISTÊNCIA HOSPITALAR E AMBULATORIAL (XLI) = (V + XXXIII)	133.491.600,00	130.740.124,54	83.039.255,37	63,51	82.958.759,13	63,45	82.751.817,18	63,29	80.496,24
SUporte profilático terapêutico (XLII) = (VI + XXXIV)	5.605.700,00	6.450.814,59	4.650.941,25	72,10	4.306.878,95	66,76	3.971.590,24	61,57	344.062,30
VIGILÂNCIA SANITÁRIA (XLIII) = (VII + XXXV)	1.414.300,00	1.141.629,59	370.695,95	32,47	367.101,65	32,16	344.857,86	30,21	3.594,30
VIGILÂNCIA EPIDEMIOLÓGICA (XLIV) = (VIII + XXXVI)	3.728.100,00	4.260.847,79	1.527.623,69	35,85	1.523.033,69	35,74	1.480.422,56	34,74	4.590,00
ALIMENTAÇÃO E NUTRIÇÃO (XLV) = (XIX + XXXVII)	0,00	0,00	0,00	0,00	0,00	0,00	0,00	0,00	0,00
OUTRAS SUBFUNÇÕES (XLVI) = (X + XXXVIII)	56.537.500,00	97.376.772,75	86.434.444,23	88,76	85.826.320,22	88,14	83.790.989,56	86,05	608.124,01
TOTAL DAS DESPESAS COM SAÚDE (XLVII) = (XI + XXXIX)	227.640.270,00	274.756.324,41	194.512.645,84	70,79	192.956.156,47	70,23	189.918.244,58	69,12	1.556.489,37
(-) Despesas executadas com recursos provenientes das transferências de recursos de outros entes <sup>3</sup>	155.537.970,00	188.584.944,72	117.466.013,44	62,29	116.516.603,62	61,78	115.794.673,75	61,40	949.409,82
TOTAL DAS DESPESAS EXECUTADAS COM RECURSOS PRÓPRIOS (XLVIII)	72.102.300,00	86.171.379,69	77.046.632,40	89,41	76.439.552,85	88,71	74.123.570,83	86,02	607.079,55

FONTE: SIOPS, Minas Gerais 01/03/21 10:45:54

1 - Nos cinco primeiros bimestres do exercício, o acompanhamento será feito com base na despesa liquidada. No último bimestre do exercício, o valor deverá corresponder ao total da despesa empenhada.

2 - Até o exercício de 2018, o controle da execução dos restos a pagar considerava apenas os valores dos restos a pagar não processados (regra antiga). A partir do exercício de 2019, o controle da execução dos restos a pagar considera os restos a pagar processados e não processados (regra nova).

3 - Essas despesas são consideradas executadas pelo ente transferidor.

<b>Percentual de aplicação em ações e serviços públicos de saúde sobre a receita líquida e transferências constitucionais e legais</b>	<b>Ano 2020 17,11%</b>
--	----------------------------

## 10.2 Repasses Fundo a Fundo – Bloco de Custeio e Bloco de Investimento

GRUPO	BLOCO	VALOR LIQUIDO
ASSISTENCIA FARMACEUTICA	CUSTEIO	R\$ 889.348,32
ATENCAO BASICA	CUSTEIO	R\$ 13.378.845,86
ATENCAO BASICA	INVESTIMENTO	R\$ 130.000,00
ATENCAO DE MEDIA E ALTA COMPLEXIDADE AMBULATORIAL E HOSPITALAR	CUSTEIO	R\$ 70.111.104,23
CORONAVIRUS (COVID-19)	CUSTEIO	R\$ 46.538.675,29
CORONAVIRUS (COVID-19)	INVESTIMENTO	R\$ 17.375,00
GESTAO DO SUS	CUSTEIO	R\$ 79.000,00
VIGILANCIA EM SAUDE	CUSTEIO	R\$ 1.570.863,88

## 11. Ouvidoria SUS

Manifestação	1º Quadrimestre	2º Quadrimestre	3º Quadrimestre	Total
Denúncia	2	0	0	2
Elogio	0	1	1	2
Reclamação	41	28	44	113
Sugestão	0	0	0	0
Solicitação	0	0	2	2
<b>Total geral</b>	43	29	47	119

Fonte: Ouvidoria SUS

## 12. Auditorias

Processo	Demandante	Órgão Responsável	Unidade Auditada	Finalidade	Status
Auditoria 16/2020	Ministério da Saúde	DENASUS E CGU	HCSL E SMS	DESPESAS COVID-19	Em andamento
Auditoria s/nº	Estado de Minas Gerais	TCE/MG – questionário CNTPC	SMS	DESPESAS COVID-19	S/ previsão

### Análises e Considerações sobre Auditorias

As auditorias estão aguardando relatório provisório previsto para recebimento em Janeiro de 2021.

## 13. Covid-19 no Brasil e as Ações de Enfrentamento em Pouso Alegre



O vírus da Covid-19 foi identificado na China em dezembro de 2019 e tornou-se uma doença de caráter pandêmico já em início de 2020 pela sua fácil transmissibilidade. Até o mês de abril de 2020 foram mais de 2,86 milhões de infectados e mais de 200 mil óbitos no mundo todo (SANTA CATARINA, 2020; PINHEIRO, 2020).

Diante desse cenário, a Prefeitura de Pouso Alegre passou a divulgar informações sobre a transmissão do vírus e contágio da doença Covid-19. Utilizou-se de todo tipo de mídia social para levar informações a população, criando inclusive um espaço próprio no site oficial da Prefeitura, onde começou a divulgar boletins informativos da doença, como sinal de alerta à população, a começar com orientação sobre sintomas e formas de contágio.

## Sintomas





Segundo informações da OMS, a maioria das pessoas (cerca de 80%) se recupera da doença sem a necessidade de tratamentos especiais. Em casos mais raros, ela pode ser grave e até fatal. Idosos e pessoas com outras condições médicas (como asma, diabetes e doença cardíaca) são mais vulneráveis a quadros sérios. (WHO, 2020). Vale a pena destacar que seus sintomas são similares à uma síndrome gripal, por isso o quadro abaixo destaca as principais diferenças entre os sintomas da Covid-19, resfriado e gripe.

Sintomas	Covid-19 Sintomas leves a severos	Resfriado Início gradual dos sintomas	Gripe Início repentino dos sintomas
 Febre	Comum	Raro	Comum
 Cansaço	Às vezes	Às vezes	Comum
 Tosse	Comum (geralmente seca)	Leve	Comum (geralmente seca)
 Espirros	Raro	Comum	Raro
 Dores no corpo e mal-estar	Às vezes	Comum	Comum
 Coriza ou nariz entupido	Raro	Comum	Às vezes
 Dor de garganta	Às vezes	Comum	Às vezes
 Diarreia	Raro	Raro	Às vezes em crianças
 Dor de cabeça	Às vezes	Raro	Comum
 Falta de ar	Às vezes	Raro	Raro

As formas de transmissão e as principais medidas de prevenção também foram divulgadas no site do Município. Por se tratar de uma doença que se espalha facilmente através de gotículas no ar ou contato com locais contaminados, a prevenção é fundamental para evitar o contágio.

As recomendações de prevenção à Covid-19 segundo o Ministério da Saúde e a OMS:

- Lave as mãos com água e sabão e, sempre que possível, use álcool gel 70%;
- Cubra nariz e boca ao espirrar ou tossir;
- Evite aglomerações;
- Não compartilhe objetos de uso pessoal, como copos, talheres, garrafas;
- Mantenha os ambientes bem ventilados;
- Não toque as regiões dos olhos, nariz e boca sem antes lavar as mãos;
- Mantenha-se hidratado;
- Realize o isolamento domiciliar preventivo, de sete dias corridos, caso esteja vindo do exterior;
- Evite contato direto da boca com as torneiras de bebedouros;
- Mantenha atenção para indivíduos que apresentem febre e sintomas respiratórios (tosse, coriza etc.). Oriente-os a procurar atendimento em serviço de saúde e, conforme recomendação médica, manter afastamento das atividades;
- Comunique às autoridades sanitárias a ocorrência de suspeita de caso(s) de infecção humana pelo novo Coronavírus (COVID-19).

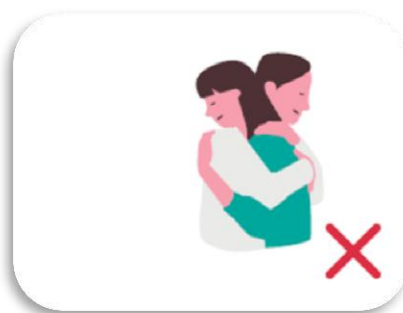
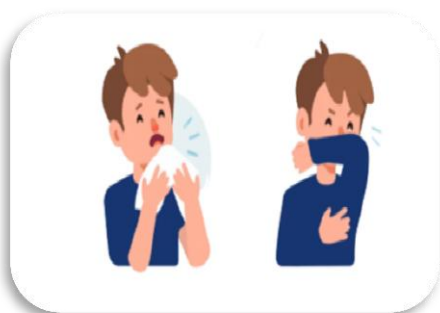

### **Início da Pandemia em Minas Gerais e no Município de Pouso Alegre**

A primeira suspeita em Minas Gerais foi notificada no dia 28 de janeiro de 2020 e até a Semana Epidemiológica 09/2020 do total de notificações, 58 (88%) que atendem a definição da OMS, permanecem em investigação, 06 (12%) foram descartados e nenhum foi confirmado.

Dos casos em investigação, 33 (56%) são do sexo feminino e 25 (34%) do sexo masculino. A mediana de idade foi de 33 anos, variando de 01 e 67 anos. Com relação ao histórico de viagem, 44 (73%) referem-se a viagem a países com circulação do Covid-19 como

Itália, Alemanha, Singapura, Tailândia, Vietnã, França, Inglaterra e Portugal e 16 (27%) não tem histórico de viagem, porém são contatos de casos suspeitos. Quanto a manifestação de sintomas, 57 (95%) apresentaram febre, 57 (95%) tosse, 32 (53%) dor de garganta, 08 (13%) dificuldade de respirar, 08 (13%) diarreia, 05 (8%) náuseas, 11 (18%) cefaleia, 16 (27%) coriza, 07 (12%) fadiga, 02 (3%) calafrios, 02 (3%) mialgia e 01 (2%) congestão nasal .

Quanto a hospitalização, 20 (33%) necessitaram ser internados pós-atendimento. Dos 6 casos descartados, 04 são do sexo feminino e 02 do masculino. A mediana de idade foi de 40 anos, variando de 22 e 62 anos.

Desses, 01 apresentou comorbidade (diabetes). Quanto aos sinais e sintomas relatados, todas apresentaram febre, e dor de garganta. Com relação ao histórico de viagem, dois referem ter ido à China, em Wuhan e a outra possui residência em Shangai, a terceira informa viagem para Dubai, Tailândia, Vietnã e Camboja e o quarto Itália, França e Portugal. Dos descartados foram identificados os seguintes vírus respiratórios: 01 Influenza A H1N1, 01 Influenza B e 01 Picornavírus. Todos tiveram resultados negativos para o COVID19

**Tabela 1: Distribuição dos casos suspeitos de Covid-19 notificados segundo município de residência – Minas Gerais, 2020.**

Município	Caso em investigação	Casos confirmados	Casos descartados	Total de notificações
Barbacena	1	0	0	1
Belo Horizonte	19	0	3	22
Betim	1	0	0	1
Contagem	4	0	0	4
Divinópolis	3	0	0	3
Ipatinga	1	0	0	1
Juiz de Fora	1	0	0	1
Lavras	1	0	0	1
Montes Claros	1	0	0	1
Mutum	1	0	0	1
Ouro Preto	1	0	0	1
Sete Lagoas	1	0	0	1
Uberaba	1	0	0	1
Uberlândia	3	0	0	3
Varginha	4	0	0	4
Viçosa	1	0	0	1
Outros países	4*	0	1**	5
<b>MINAS GERAIS</b>	<b>48</b>	<b>0</b>	<b>4</b>	<b>52</b>

Fonte: CDAT/DAT/SVE/SubVS/SESMG.

Dados parciais sujeitos à revisão/alteração.

\* (01 Alemanha e 03 Itália)

\*\* (01 China)

Entre as semanas epidemiológicas 04 e 08 (22 de janeiro a 03 de fevereiro de 2020), o Centro de Informações Estratégicas de Vigilância em Saúde (CIEVS) de Minas Gerais capturou 109 rumores sendo que 45 não atendiam o critério para suspeitar da infecção e foram excluídos.

### 1º CASO SUSPEITO EM POUSO ALEGRE EM 03/03/2020

**Tabela 1: Distribuição dos casos suspeitos de COVID-19 notificados segundo município de residência – Minas Gerais, 2020.**

Município	Caso em investigação	Casos confirmados	Casos descartados
Barbacena	1	0	0
Belo Horizonte	27	0	3
Betim	1	0	0
Contagem	4	0	0
Divinópolis	3	0	0
Governador Valadares	1	0	0
Ipatinga	1	0	0
Juiz de Fora	1	0	0
Lavras	1	0	0
Montes Claros	1	0	0
Mutum	1	0	0
Ouro Preto	1	0	0
Pouso Alegre	1	0	0
Sete Lagoas	1	0	0
Uberaba	1	0	0
Uberlândia	3	0	1
Varginha	5	0	0
Viçosa	0	0	1
Outros países	4*	0	1**
<b>MINAS GERAIS</b>	<b>58</b>	<b>0</b>	<b>6</b>

Fonte: CDAT/DAT/SVE/SubVS/SESMG.

Dados parciais sujeitos à revisão/alteração.

\* (01 Alemanha e 03 Itália)

\*\* (01 China)

O MUNICÍPIO DE POUSO ALEGRE NOTIFICOU SEU PRIMEIRO CASO SUSPEITO E PASSOU A DIVULGAR BOLETINS EPIDEMIOLÓGICOS.

A seguir os boletins que encerram cada quadrimestre do ano de 2020,

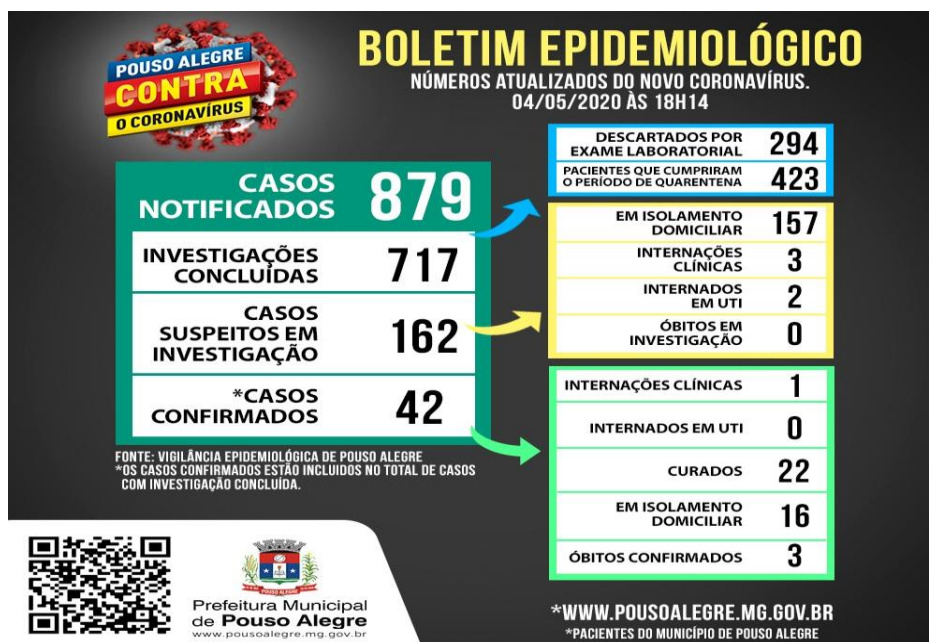

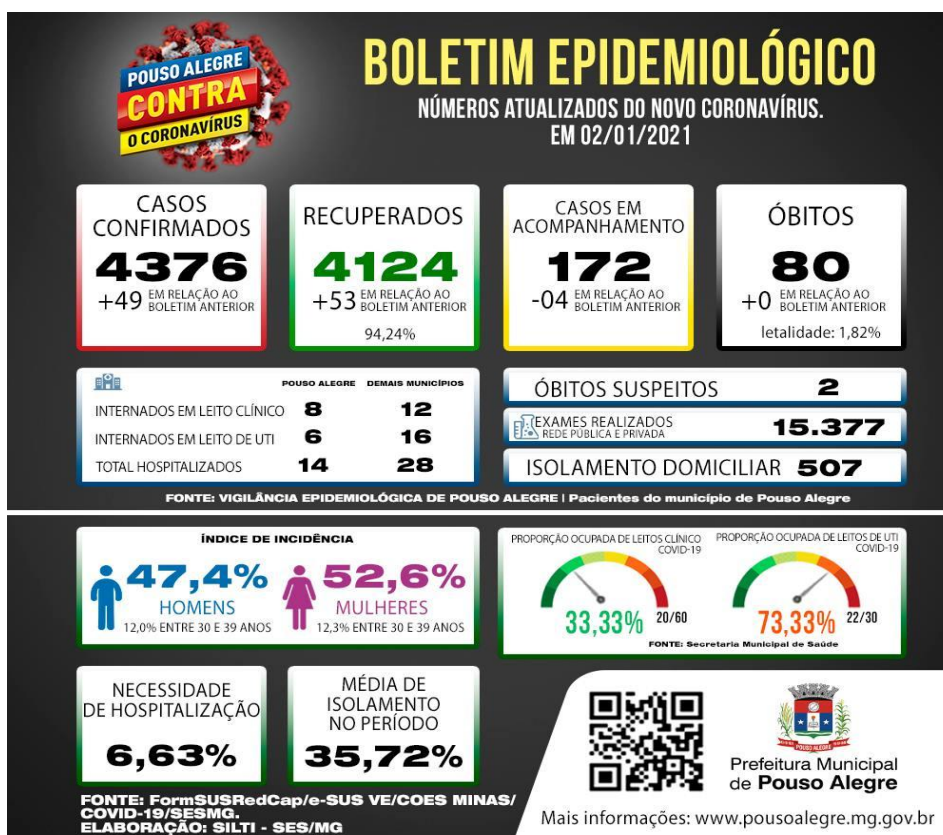
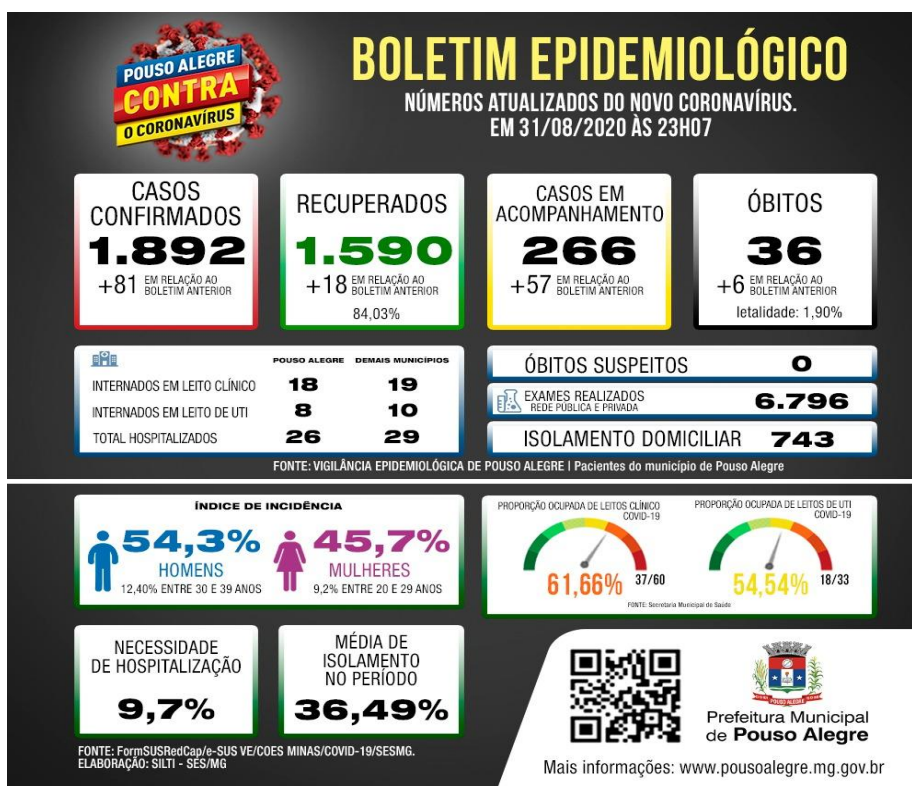

Ao final do Primeiro quadrimestre Pouso Alegre encontrava-se com 49 casos confirmados laboratorialmente e três óbitos.

Em 31/08 eram 1892 e 36 óbitos confirmados laboratorialmente e em 31/12/2020, 4376 e 80 óbitos.

Os dados do Ministério da Saúde apontavam 3.247 devido a pequenos atrasos na informação.

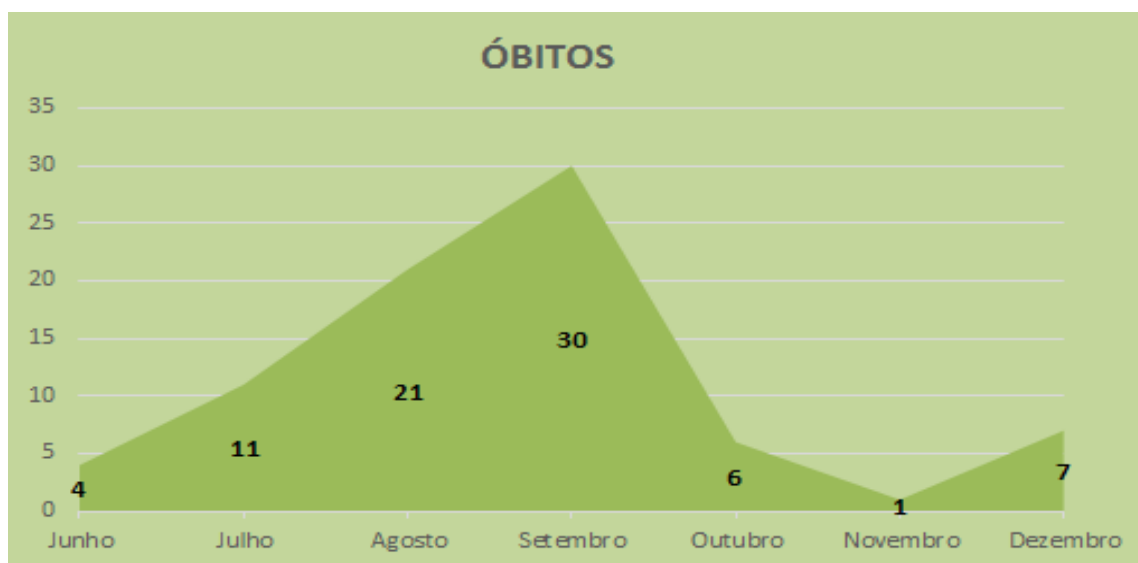

<b>LEVANTAMENTO MENSAL DE CASOS CONFIRMADOS E ÓBITOS DE 2020</b>		
<b>MÊS</b>	<b>CASOS CONFIRMADOS</b>	<b>ÓBITOS</b>
Junho	337	4
Julho	622	11
Agosto	933	21
Setembro	862	30
Outubro	513	6
Novembro	299	1
Dezembro	761	7

*O Boletim Edição Especial Numero 33, destaca-se sobre a macrosul*

### **1. EVOLUÇÃO DO NÚMERO DE CASOS DE COVID-19 POR SEMANA EPIDEMIOLÓGICA E DE ÓBITOS NAS MACRORREGIÕES DE SAÚDE**

O boletim que ora se apresenta traz a evolução do número de notificações de Covid-19 até 02 de janeiro de 2021 (53ª semana epidemiológica) e alguns indicadores desagregados por Macrorregiões de Saúde de Minas Gerais, por alguns municípios selecionados e porte populacional. Também mostra a situação dos óbitos por Macrorregião e tamanho de população.

Destaca-se que as semanas epidemiológicas foram ajustadas conforme cronograma adotado pelo Ministério da Saúde. Sendo assim, os dados apresentados neste boletim não devem ser comparados com os dos boletins anteriores em virtude das diferenças de temporalidade.

#### **1.1 – Evolução do número de notificações de Covid-19**

O número de casos registrados de Covid-19 em Minas Gerais até a data de referência, com informações por município, foi de 546.176. Na comparação da 53ª semana epidemiológica com a 52ª houve incremento de 5,2% (Tabela 1).

Em relação aos novos casos da doença, a taxa de variação (em duas semanas) da média móvel de sete dias foi negativa (10,4%). Enquanto o número médio de novos casos na data de referência (02/01/2021) foi 3.840, em 19/12/2020 (14 dias antes) havia sido de 4.285 (Figura 1). Portanto, em relação aos novos registros, o estado apresenta tendência de estabilidade.

#### **Macrorregião Sul**

A Macrorregião Sul registrou a maior variação média no número de novos casos de Covid-19 em 14 dias. No acumulado das semanas epidemiológicas consideradas, o total de casos passou de 47.142 (51ª) para 50.155(52ª) e 53.472(53ª) – variação de 6,4% e 6,6%, nessa ordem – incrementos superiores às médias estaduais. O número médio de novos registros da doença (dado pela média móvel de sete dias) no dia 02 de janeiro de 2021 (53ª semana epidemiológica) na Macrorregião foi 474. Como duas semanas antes o quantitativo havia sido de 398, houve acréscimo de 19,1%. Portanto, a Macrorregião mostra tendência de alto número de novos casos.

Os municípios de Pouso Alegre (8,1%), Extrema (6,6%) e Poços de Caldas (5,2%) registraram o maior volume de casos até a semana 53ª, ao passo que Boa Esperança, Jacutinga, Ouro Fino e Itanhandu, os menores acumulados - não responderam por 1,0% cada do total de casos. No entanto, Itanhandu e Ouro Fino registraram as maiores variações médias em 14 dias, chegando a quase 300% de aumento no número de novos infectados. Santa Rita do Sapucaí, Camanducaia e São Lourenço, por sua vez, apresentaram as maiores quedas no contingente de casos de Covid-19 no mesmo período (Tabela 5). Em Pouso Alegre, entre a 51ª e a 52ª semanas, o número de casos saltou de 3.942 para 4.081 (aumento de 3,5%). Nos últimos sete dias foi para 4.339 (acréscimo de 6,3%). A média móvel de novos registros aumentou 38,7% em 14 dias (em alta).

**Tabela 5. Distribuição de casos acumulados de Covid-19 e média móvel de 7 dias dos 25 municípios com maior número de notificações - Semanas epidemiológicas 51, 52 e 53 - Macrorregião Sul**

Município	População	Casos por mil	Número acumulado de casos					Média móvel de 7 dias				Situação em 02/01/2021
			Semana			Variação (%)		Semana			Variação em 14 dias (%)	
			Até a 51ª	Até a 52ª	Até a 53ª	52ª sobre 51ª	53ª sobre 52ª	51ª	52ª	53ª		
Pouso Alegre	152.549	28,4	3.942	4.081	4.339	3,5	6,3	186	139	258	38,7	Em alta
Extrema	36.951	95,7	3.305	3.415	3.537	3,3	3,6	104	110	122	17,3	Em alta
Poços de Caldas	168.641	16,6	2.443	2.607	2.796	6,7	7,2	166	164	189	13,9	Estável
Alfenas	80.494	31,3	2.392	2.447	2.521	2,3	3,0	61	55	74	21,3	Em alta
Varginha	136.602	17,2	1.952	2.128	2.349	9,0	10,4	140	176	221	57,9	Em alta
Itajubá	97.334	20,6	1.833	1.895	2.001	3,4	5,6	45	62	106	135,6	Em alta
Passos	115.337	16,8	1.669	1.802	1.939	8,0	7,6	92	133	137	48,9	Em alta
São Sebastião do Paraíso	71.445	23,9	1.477	1.586	1.709	7,4	7,8	122	109	123	0,8	Estável
Três Corações	80.032	19,9	1.319	1.470	1.593	11,4	8,4	93	151	123	32,3	Em alta
Guaxupé	52.078	26,9	1.209	1.276	1.403	5,5	10,0	50	67	127	154,0	Em alta
São Lourenço	46.202	30,3	1.239	1.330	1.398	7,3	5,1	128	91	68	-46,9	Em baixa
Três Pontas	56.940	22,7	1.125	1.198	1.291	6,5	7,8	81	73	93	14,8	Estável
Camanducaia	21.801	41,1	865	896	896	3,6	0,0	43	31	0	-100,0	Em baixa
Lavras	104.783	8,4	696	810	876	16,4	8,1	60	114	66	10,0	Estável
Piumhi	34.918	22,0	622	699	769	12,4	10,0	52	77	70	34,6	Em alta
Cambuí	29.814	25,0	589	675	746	14,6	10,5	22	86	71	222,7	Em alta
Itapeva	9.881	74,1	707	725	732	2,5	1,0	29	18	7	-75,9	Em baixa
Andradas	41.396	17,2	637	691	710	8,5	2,7	31	54	19	-38,7	Em baixa
Santa Rita do Sapucaí	43.753	15,1	650	659	659	1,4	0,0	50	9	0	-100,0	Em baixa
Monte Sião	24.029	22,7	486	524	545	7,8	4,0	29	38	21	-27,6	Em baixa
Itaú de Minas	16.199	33,4	439	477	541	8,7	13,4	31	38	64	106,5	Em alta
Boa Esperança	40.219	13,0	476	502	522	5,5	4,0	16	26	20	25,0	Em alta
Jacutinga	26.264	18,0	425	448	473	5,4	5,6	17	23	25	47,1	Em alta
Ouro Fino	33.791	13,9	341	387	471	13,5	21,7	22	46	84	281,8	Em alta
Itanhandu	15.423	30,3	409	433	468	5,9	8,1	9	24	35	288,9	Em alta
Macrorregião	2.827.977	18,9	47.142	50.155	53.472	6,4	6,6	398	430	474	19,1	Em alta
Minas Gerais	21.292.666	25,7	491.158	519.296	546.176	5,7	5,2	4.285	4.020	3.840	-10,4	Estável

### Análises e Considerações sobre a Pandemia da COVID 19 em Pouso Alegre

O prefeito Rafael Simões no uso de suas atribuições em 17 de março de 2020 decretou situação de emergência em saúde pública no município através dos decretos:

- ✓ *DECRETO Nº 5.117, DE 17 DE MARÇO DE 2020. “Declara situação de emergência em saúde pública no Município, em razão do surto de doença respiratória Coronavírus (COVID-19), dispõe sobre as medidas de prevenção ao contágio e para o seu enfrentamento e dá outras providências”.*
- ✓ *”DECRETO Nº 5.118, DE 17 DE MARÇO DE 2020 “Institui o Comitê de Operações de Emergência em Saúde do Covid-19”. (COES – Pouso Alegre – COVID-19) e dá outras providências.”*



Entre o intervalo do primeiro caso suspeito registrado em Pouso Alegre em 03 de março de 2020 até o final do ano, o cenário municipal sofreu um aumento significativo dos casos, conforme Boletim Epidemiológico em 02 de janeiro de 2021. O município registrou 4.376 casos confirmados, desses 80 foram a óbito.

Com o vírus se alastrando rapidamente, uma Unidade de Saúde (Hospital de Campanha) para pacientes com Covid-19 foi inaugurada em Pouso Alegre no dia 04 de maio de 2020. O novo espaço com mais de 1000 metros quadrados foi improvisado nas instalações da UPA – Unidade de Pronto Atendimento 24 Horas, ao lado do Hospital das Clínicas Samuel Libânio, e conta com 26 leitos exclusivos para casos de menor complexidade.

Em 30 de setembro, por orientação do Estado de Minas Gerais, devido a necessidade de início das atividades da UPA, foi ajustado a equipe de trabalho que começou a trabalhar como Unidade de Pronto Atendimento, deixando de existir o Hospital de Campanha, visto que até essa data os leitos de internação clínica ainda não haviam sido utilizados.

Sendo referência para a microrregião de saúde, fez necessário a implantação de novos leitos no Hospital das Clínicas Samuel Libânio, e foram criados de imediato 20 leitos novos de UTI adulto e ainda por diversas vezes fez-se necessário a utilização dos leitos de UTI não Covid.



## Portal da Transparência

Através do Portal Transparência COVID 19 <https://pousoalegre.mg.gov.br/covid.asp> o município de Pouso Alegre disponibilizou as informações financeiras sobre o enfrentamento da pandemia da covid-19.

Exemplos de informações disponibilizadas no Portal da Transparência COVID 19:

### Receitas 1º Quadrimestre

MUNICÍPIO DE POUSO ALEGRE				Pág 1 / 1	
Gerenciamento do Sistema					
Receitas - Receitas Relacionadas Enfrentamento COVID 19 -Portal da Transparência					
Entidade: MUNICÍPIO DE POUSO ALEGRE / Data de Igual 01/01/2020 / até Igual 30/04/2020 / Grau Igual 2					
Descrição da Conta	Vínculo	Descrição do Vínculo	Conta	Data	Valor
Receitas correntes			41000000000000000000		6.800.055,98
<b>Total de Registros:</b>					<b>1</b>

### Receitas 2º Quadrimestre

MUNICÍPIO DE POUSO ALEGRE				Pág 1 / 1	
Gerenciamento do Sistema					
Receitas - Receitas Relacionadas Enfrentamento COVID 19 -Portal da Transparência					
Entidade: MUNICÍPIO DE POUSO ALEGRE / Data de Igual 01/05/2020 / até Igual 31/08/2020 / Grau Igual 2					
Descrição da Conta	Vínculo	Descrição do Vínculo	Conta	Data	Valor
Receitas correntes			41000000000000000000		37.583.035,02
RECEITA DE CAPITAL			42000000000000000000		142.000,00
<b>Total de Registros:</b>					<b>2</b>

### Indicador de Gastos COVID 19 – 31/08/2021

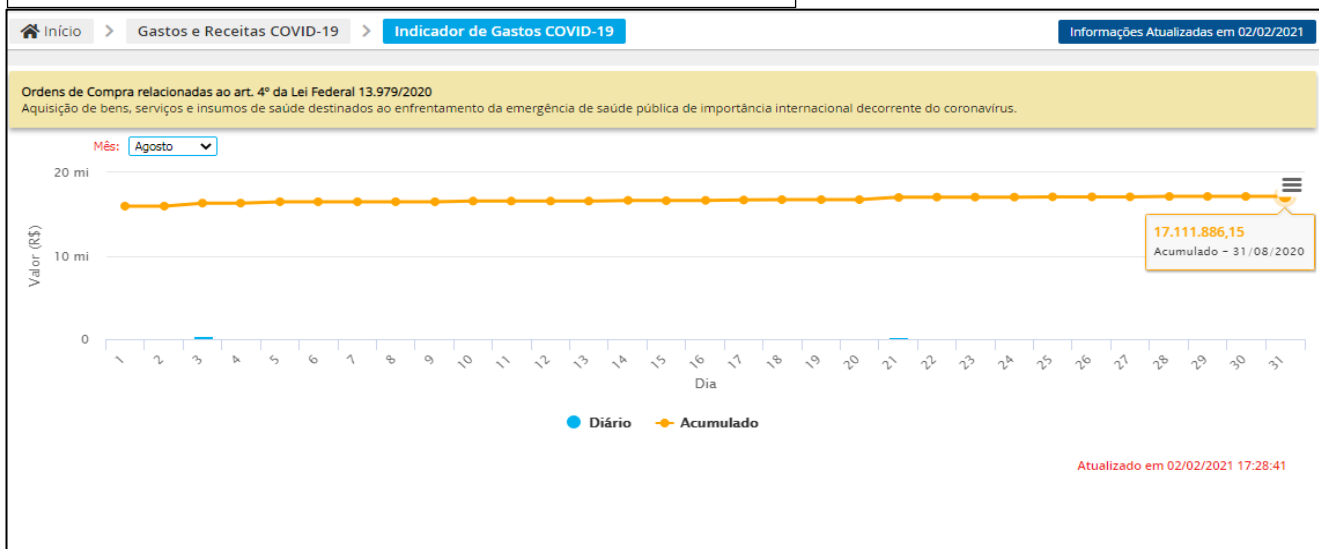

## Capacitação para os profissionais de saúde

A Secretaria Municipal de Saúde da Prefeitura de Pouso Alegre capacitou os profissionais da Atenção Básica, e dos dois prontos atendimentos (São João e São Geraldo), seguindo os protocolos de saúde globais, No dia 26 de fevereiro, profissionais do Hospital das Clínicas Samuel Libânio (HCSL) e da Secretaria Municipal de Saúde de Pouso Alegre tiveram uma palestra sobre as formas de prevenção e tratamento do Coronavírus, com o médico Dr. Breno César Diniz Pontes, chefe do Setor de Infectologia do Hospital das Clínicas Samuel Libânio. É importante ressaltar ainda que o Hospital das Clínicas Samuel Libânio foi designado pela Secretaria de Estado da Saúde como centro de referência para o tratamento do novo Coronavírus, para todo o Sul de Minas.

Como auxílio ao Hospital das Clínicas Samuel Libânio, A Unidade de Pronto Atendimento Daisa de Paula Simões, passou a atender como Hospital de Campanha e para isso vários POP's foram criados, a exemplo:

HOSPITAL DE CAMPANHA COVID 19	PROCEDIMENTO OPERACIONAL PADRÃO-POP			Data da próxima revisão: 05/2022
	Data Criação 01/05/2020	Revisão Nº 00	Data Revisão	
Setor: <b>TRIAGEM</b>	SALA DE ESPERA E TRIAGEM			Nº 3
<b>Objetivo (s):</b> Acolher o paciente sintomático respiratório de maneira segura, para evitar a disseminação do COVID 19.				
<b>Ação</b>		<b>Agente</b>		
➤ Orientar o paciente a ficar a uma distância de dois metros, seguindo a sinalização.		Enfermeiro e Técnico em Enfermagem.		
➤ Ao realizar o acolhimento ao paciente disponibilizar máscara e álcool em gel para higienização das mãos.		Enfermeiro e Técnico em Enfermagem.		
➤ Coletar queixa e aferir SSVV do paciente (evitando aferir Pressão arterial e atentando-se para temperatura e saturação de O2)		Enfermeiro e Técnico em Enfermagem.		
➤ Preencher todos os impressos com as informações do paciente		Enfermeiro.		
➤ Fornecer os dados do paciente para confecção de sua ficha de atendimento ao auxiliar administrativo.		Enfermeiro e Técnico em Enfermagem.		
➤ Realizar a ficha de atendimento sem coletar assinatura e anexar às fichas preenchidas pela enfermeira da triagem		Auxiliar administrativo		
➤ Orientar o paciente a aguardar o atendimento respeitando uma distância de dois metros de outra pessoa e a não retirar a máscara		Enfermeiro e Técnico em Enfermagem.		
➤ Realizar assepsia dos materiais utilizados (oxímetro de pulso, termômetro e aparelho de pressão) com solução adequada.		Enfermeiro e Técnico em Enfermagem.		
➤ Retirar as luvas		Enfermeiro e Técnico em Enfermagem.		
➤ Higienizar as mãos		Enfermeiro e Técnico em Enfermagem.		
➤ Calçar novas luvas		Enfermeiro e Técnico em Enfermagem.		
➤ À disponibilidade do atendimento médico o paciente será chamado e encaminhado ao consultório.		Enfermeiro, técnicos e auxiliares de enfermagem, auxiliar administrativo e médico.		
<b>Elaborado por:</b> Enfª. Cinthia Pereira de Oliveira COREN: 453.799 Enfª. Juliana Cobra Baldini COREN: 247.121 Enfª. Karen Thalita Pereira COREN: 338.828	<b>Revisado por:</b> Enfª. Sheylah Pereira Baganha COREN: 142.181		<b>Aprovado por:</b> Enfª. Ana Heloísa Rodrigues Silva COREN: 348.262	

HCSL - POP 002 - 01

## **Os Condutores de ambulância e profissionais de saúde receberam treinamento do Corpo de Bombeiros**

A Secretaria Municipal de Saúde de Pouso Alegre firmou parceria com o Corpo de Bombeiros para atender os protocolos sanitários que dão mais segurança para as equipes de profissionais que efetuam o transporte de pacientes em ambulâncias, evitando-se o contágio e a disseminação do Coronavírus e outras doenças infecciosas, além de preservar a saúde dos próprios resgatados.

Nos dias 03 e 04 de junho, condutores de ambulância e integrantes da equipe auxiliar passaram por treinamento e receberam orientações dos militares da corporação sobre a correta paramentação, desparamentação e desinfecção de viaturas. O objetivo foi estabelecer rotinas de limpeza e desinfecção dos veículos que ficariam a disposição dos serviços de emergência, para trabalharem com total segurança para si próprio e os pacientes transportados.

Uma das formas de contágio do Coronavírus é o contato com superfícies e objetos contaminados.

No primeiro dia, 19 condutores e auxiliares passaram pelo treinamento realizado no anfiteatro da Univas/Campus Fátima. Na quinta-feira mais 11 condutores vão participar.

A preparação também foi estendida aos profissionais da Atenção Primária existente no município.



### **Tratamento de Resíduos**

De acordo com o que se sabe o novo Coronavírus pode ser enquadrado como agente biológico classe de risco 3, seguindo a Classificação de Risco dos Agentes Biológicos, publicada em 2017, pelo Ministério da Saúde. Portanto, todos os resíduos provenientes da assistência a pacientes suspeitos ou confirmados de infecção pelo novo Coronavírus (COVID-19) foram enquadrados na categoria A1, conforme Resolução RDC/ANVISA nº 222, de 28 de março de 2018.

Os resíduos devem ser acondicionados, em sacos brancos, que devem ser substituídos quando atingirem 2/3 de sua capacidade ou pelo menos 1 vez a cada 48 horas, independentemente do volume e identificados pelo símbolo de substância infectante. Os sacos devem estar contidos em recipientes de material lavável, resistente à punctura, ruptura, vazamento e tombamento, com tampa provida de sistema de abertura sem contato manual, com cantos arredondados. Estes resíduos devem ser tratados antes da disposição final ambientalmente adequada.

 UN 001 – UTR ITAJUBÁ	<b>INSTRUÇÃO DE TRABALHO</b>	Página	5 / 6
	<b>MEDIDAS DE CONTINGÊNCIA – COVID-19</b>	Revisão	001
Data		02/04/2020	
		Identificação:	IT-006
Responsável: Encarregado Operacional		Aprovação: Gerência da Unidade	

seja devidamente coletado, transportado e tratado em nossas unidades através do processo de autoclavagem e/ou incineração, assegurando a destinação final adequada conforme legislação aplicável, bem como definições e orientações da Anvisa e demais agências regulatórias.

Nossas equipes estão treinadas e prontas para realizar suas atividades, honrando os contratos e parcerias estabelecidas entre a AGIT e clientes. O sucesso de todas estas ações, no entanto, conta com a colaboração dos estabelecimentos de saúde e por isso solicitamos apoio e maior atenção aos itens especificados na *Tabela 4* abaixo, garantindo segurança adicional aos nossos colaboradores e a todos envolvidos no processo.

COLETA GRANEL	COLETA BOMBONAS
<p>Orientação aos clientes para armazenamento dos resíduos de COVID-19:</p> <p><b>Acondicionar os RSS em sacos duplos ou triplos, brancos ou vermelhos, respeitando os limites de preenchimento de 2/3 dos sacos. Caixas de perfurocortantes também devem respeitar os limites de preenchimento e devem estar hermeticamente fechadas. O reforço nas embalagens visa garantir sua integridade, evitando a ruptura e consequente risco de contaminação.</b></p>	<p>Orientação aos clientes para armazenamento dos resíduos de COVID-19:</p> <p><b>Acondicionar os RSS em sacos duplos ou triplos, brancos ou vermelhos, respeitando os limites de preenchimento de 2/3 dos sacos. Caixas de perfurocortantes também devem respeitar os limites de preenchimento e devem estar hermeticamente fechadas. O reforço nas embalagens visa garantir a integridade destas, evitando a ruptura e consequente risco de contaminação.</b></p>

**Nossas equipes estão orientadas a não realizar coletas com sacos rompidos e/ou de resíduos que estejam acondicionados fora das bombonas, de forma a garantir a segurança dos nossos colaboradores;**

Em função da escassez de álcool gel para aquisição, contamos com a colaboração e solicitamos que seja disponibilizado local para que os colaboradores possam higienizar seus EPIs e suas mãos após a finalização da coleta, evitando assim a transmissibilidade por superfícies;

**soluções ambientais**

### 1.6. DISPOSIÇÕES FINAIS

As Medidas de Contingência aqui apresentadas têm como principal foco a orientação para realização das atividades no que se refere a coleta, transporte, tratamento e disposição final dos RSS - Resíduos de Serviço de Saúde durante a pandemia de COVID-19, de forma responsável e segura, para nossos colaboradores, clientes, parceiros, stakeholders e sociedade como um todo, visto que trata-se de serviço essencial.

Itajubá, 02 de Abril de 2020.

\_\_\_\_\_  
**Fábio Carvalho de Castro**  
CREA/MG 83325/D

 UN 001 – UTR ITAJUBÁ	<b>INSTRUÇÃO DE TRABALHO</b>  <b>MEDIDAS DE CONTIGÊNCIA – COVID-19</b>	Página	4 / 6
		Revisão	001
		Data	02/04/2020
		Identificação:	IT-006
Responsável: Encarregado Operacional		Aprovação: Gerência da Unidade	

#### 1.4. AÇÕES DE CONSCIENTIZAÇÃO

A pandemia de COVID-19 destaca a importância e responsabilidade do papel de cada indivíduo perante a sociedade, acreditamos que as ações de higienização individual aqui estabelecidas são peças chave para a segurança dos nossos processos, colaboradores e sociedade como um todo diante do atual cenário de pandemia.

Destacamos abaixo ações paralelas que auxiliam no cumprimento integral deste Plano de Contingência:

- Forte atuação da equipe gestora; Visto a impossibilidade de treinamentos presenciais em função da aglomeração de pessoas em ambientes fechados, temos intensificado os treinamentos individuais, diariamente, com motoristas e coletores;
- Disponibilidade de contato direto dos funcionários em rota com a supervisão para a solução de eventuais problemas de coleta e transporte;
- Disponibilidade de EPIs, estrutura e soluções de higienização individual e de equipamentos.
- Criação de informativos, para afixação em mural de avisos e distribuição nos veículos, alertando sobre as medidas preventivas a serem adotadas.

Definição de ações a serem tomadas diante de situações que possam ocorrer com os colaboradores, conforme segue:

- **Apresentação de sintomas do COVID-19:** Liberação do colaborador para atendimento médico, sendo considerado os seguintes cenários:
  - **Caso confirmado:** Quarentena com liberação de retorno ao trabalho mediante atestado médico;
  - **Caso suspeito sem atendimento médico:** Quando possível, liberação para realização de trabalho remoto ou continuidade das atividades com aplicação das medidas de segurança, com liberação ao trabalho regular após o período de 14 dias;
  - **Caso suspeito com atendimento médico:** Seguir orientações definidas pelo médico responsável pelo atendimento.
- **Relato de exposição direta a caso suspeito/confirmado de COVID-19:** Isolamento do colaborador, análise e definição do gestor direto junto à equipe de EHS do local de exposição e definição por aplicação de quarentena de 14 dias (com ou sem trabalho remoto, a depender da função exercida pelo colaborador) ou continuidade das atividades com aplicação das medidas de segurança;

Grupos de risco:

- **> 59 anos:** Foram todos colocados em férias ou para realização de trabalho remoto, de acordo com a legislação aplicável;
- **Demaio grupos de risco (cardiopatas, hipertensos, diabéticos, asmáticos, entre outros):** Estes casos estão sendo tratados individualmente, de acordo com as atividades executadas.
- **Funcionários administrativos:** estão trabalhando remotamente, ou no escritório, mantendo regras de distanciamento (um funcionário por sala);

#### 1.5. COLABORAÇÃO DOS CLIENTES

Neste cenário de pandemia por COVID-19, a AGIT SOLUÇÕES AMBIENTAIS ressalta que segue trabalhando para garantir que todo resíduo contendo contaminação por Coronavírus, ou qualquer outro agente infectante,

## Vigilância Sanitária e o enfrentamento do Coronavírus em Pouso Alegre

A Vigilância Sanitária de Pouso Alegre interditou vários estabelecimentos comerciais na cidade por descumprimento das normas de combate à COVID-19. Pelo menos seis locais foram fechados entre a tarde e a noite do dia 18 de dezembro.

Entre os pontos interditados pelos fiscais da vigilância sanitária estão lojas de variedades, bares e evento de música. Em um dos estabelecimentos interditado estava ocorrendo uma festa com cerca de 300 jovens.

De acordo com informação da assessoria de comunicação da prefeitura, os locais não estavam obedecendo às regras como a obrigatoriedade de formação de filas para os clientes aguardarem o atendimento, falta de álcool em gel e aglomeração na parte interna.



Igreja em Pouso Alegre é interditada com mais de 50 fiéis aglomerados, muitos sem máscara, e outras irregularidades.



**Pouso Alegre é o município Brasileiro com maior estoque de medicamentos para intubação de pacientes da Covid-19**

Dados foram divulgados pelo Ministério da Saúde, que anunciou acordo para monitorar venda e distribuição de medicamentos.

Pouso Alegre (MG) foi apontado como o município com o maior estoque de medicamentos para o tratamento de pacientes em estado grave por Covid-19 no Brasil. Os dados foram divulgados pelo Ministério da Saúde.

“A cidade de Pouso Alegre é hoje a cidade do Brasil que tem a maior quantidade de medicamentos, dentro desses medicamentos aqui citados e também é possível perceber para onde é deslocada essa produção vendida, se é deslocada para o distribuidor, para o estabelecimento privado de saúde, ou para um hospital ou para uma clínica, para governo ou para a farmácia”, explicou a diretora-substituta da ANVISA, Meiruze Sousa Freitas.

Esse convênio feito pela ANVISA com os fabricantes teve duração de 60 dias, sendo renovado de acordo com a situação da epidemia.



O ano de 2020 trouxe para a gestão municipal, grandes desafios no início da pandemia no cenário desfavorável e cheio de incertezas a falta de materiais, EPIs (equipamentos de proteção individual) e medicamentos elevou de forma significativa os preços. Mesmo com preços elevados vários produtos não se encontravam no mercado, como exemplo podemos citar mascarar e álcool 70%.

A suspensão de procedimentos eletivos e a limitação de atendimentos, causaram filas intermináveis na assistência dos pacientes não Covid.

A Pandemia trouxe de forma clara ao mesmo tempo a importância dos serviços de saúde, bem como suas limitações que ficaram muito mais evidentes.

Foi de extrema importância os Recursos COVID, transferidos pelo Ministério da Saúde, através do Fundo Nacional de Saúde, que apresentaremos no Anexo I, parte deste Instrumento de Gestão.

Para o enfrentamento da Pandemia diversos Decretos foram publicados durante o exercício de 2020:

Lei Ordinária nº 6332/2020 de 21/12/2020 - Autoriza a abertura de crédito especial na forma dos artigos 42 e 43 da Lei 4.320/64.

Lei Ordinária nº 6287/2020 de 26/10/2020 - Autoriza a abertura de crédito especial na forma dos artigos 42 e 43 da Lei 4.320/64.

Lei Ordinária nº 6286/2020 de 26/10/2020 - Autoriza a abertura de crédito especial na forma dos artigos 42 e 43 da Lei 4.320/64.

Decreto nº 5194/2020 de 08/10/2020 - Altera o Decreto nº 5.147, de 28 de abril de 2020, que dispõe sobre a atualização e sistematização das medidas de prevenção e enfrentamento ao contágio da Covid-19 e dá outras providências.

Decreto nº 5185/2020 de 16/09/2020 - Altera o Decreto nº 5.147, de 28 de abril de 2020, que dispõe sobre a atualização e sistematização das medidas de prevenção e enfrentamento ao contágio da Covid-19 e dá outras providências.





Lei Ordinária nº 6284/2020 de 10/09/2020 - Altera a Lei Municipal nº 6.239, de 25 de maio de 2020, que autoriza a excepcional prorrogação de contratos temporários pela Secretaria Municipal de Saúde, em razão do surto de doença respiratória coronavírus (Covid-19) e dá outras providências.

Lei Ordinária nº 6276/2020 de 21/08/2020 - Autoriza a abertura de crédito especial na forma dos artigos 42 e 43 da Lei 4.320/64.

Decreto nº 5175/2020 de 09/07/2020 - Altera o Decreto nº 5.147, de 28 de abril de 2020, que dispõe sobre a atualização e sistematização das medidas de prevenção e enfrentamento ao contágio da Covid-19 e dá outras providências.

Decreto nº 5171/2020 de 25/06/2020 - Altera o art. 5º do Decreto nº 5.147, de 28 de abril de 2020, que dispõe sobre a atualização e sistematização das medidas de prevenção ao contágio da COVID-19 e para o seu enfrentamento e dá outras providências.

Decreto nº 5157/2020 de 26/05/2020 - Abre Crédito Extraordinário para ações socioassistenciais e estruturação da rede municipal devido à situação de Emergência em Saúde Pública de Importância Internacional decorrente do novo coronavírus- COVID-19 e estruturação da rede do Sistema Único de Assistência Social.

Lei Ordinária nº 6239/2020 de 25/05/2020 - Autoriza a excepcional prorrogação de contratos temporários pela Secretaria Municipal de Saúde, em razão do surto de doença respiratória coronavírus (Covid-19) e dá outras providências.

Decreto nº 5155/2020 de 15/05/2020 - Abre Crédito Extraordinário para Ações de Enfrentamento da Pandemia Decorrente do Novo Coronavírus - COVID-19 e dá providências.

Decreto nº 5153/2020 de 12/05/2020 - Regulamenta a execução orçamentária e dá outras providências.

Decreto nº 5152/2020 de 11/05/2020 Dispõe sobre a obrigatoriedade do uso de máscaras de proteção facial durante o período de vigência do estado de emergência causado pelo novo coronavírus (SARS-CoV-2) e dá outras providências.

Decreto nº 5147/2020 de 28/04/2020 - Dispõe sobre a atualização e sistematização das medidas de prevenção ao contágio da COVID-19 e para o seu enfrentamento e dá outras providências. (Modificado pelo Decreto nº 5.152, de 11 de maio de 2020)

Portaria nº 3876/2020 de 27/04/2020 - Prorroga o prazo de suspensão de serviços presenciais aos cidadãos

Lei Ordinária nº 6227/2020 de 24/04/2020 - Concede moratória em caráter individual dos parcelamentos dos créditos da Fazenda Pública Municipal durante a pandemia do Novo Coronavírus (Covid-19) e dá outras providências.

Lei Ordinária nº 6226/2020 de 24/04/2020 - AUTORIZA A ABERTURA DE CRÉDITO ESPECIAL NA FORMA DOS ARTIGOS 42 E 43 DA LEI 4.320/64.

Decreto nº 5144/2020 de 14/04/2020 - Determina o retorno parcial das atividades na Rede Pública Municipal de Ensino, antecipa parte do recesso escolar anual e dá outras providências.



Lei Ordinária nº 6225/2020 de 08/04/2020 - Autoriza o Poder Executivo a conceder isenção temporária de taxas municipais que especifica e dá outras providências.

Protocolo Estadual Infecção Humana pelo SARS-COV-2 (Doença pelo Coronavírus COVID-19) | atualizado em 04/03/2020

Decreto nº 5134/2020 de 03/04/2020 - Autoriza a requisição administrativa dos equipamentos e materiais do Hospital Maria Tereza C. A. Rennó, como medida para enfrentamento da emergência de saúde pública decorrente do novo coronavírus (Covid-19).

Portaria nº 3874/2020 de 01/04/2020 - Prorroga o prazo de suspensão de serviços presenciais aos cidadãos, suspensão de prazos e prorrogação de validade de documentos instituídos pela Portaria nº 3867/2020.

Recomendações do Ministério da Saúde e da ANVISA para a Operação Regresso  
NOTA INFORMATIVA SES/SUBPAS-SRAS 1082/2020

Decreto Nº 5.127 de 27 de Março de 2020 - Determina antecipação do recesso do Calendário Escolar 2020 na Rede Pública Municipal de Ensino como medida de prevenção ao contágio do Covid-19 e dá outras providências.

Decreto Nº 5.126 de 26 de Março de 2020 - Altera o Decreto nº 5.117, de 17 de março de 2020, que declara situação de emergência em saúde pública no Município em razão do surto de doença respiratória coronavírus (COVID-19), dispõe sobre as medidas de prevenção ao contágio e para o seu enfrentamento e dá outras providências.

Decreto nº 5125/2020 de 24/03/2020 - Autoriza a requisição de utensílios do sistema de saúde necessários para enfrentamento da emergência de saúde pública decorrente do novo coronavírus (Covid-19).

RECOMENDAÇÃO CONJUNTA S/N, DE 23 DE MARÇO DE 2020

Decreto Nº 5.124 de 20 de Março de 2020 - Altera o Decreto nº 5.117, de 17 de março de 2020, que declara situação de emergência em saúde pública no Município em razão do surto de doença respiratória coronavírus (COVID-19), dispõe sobre as medidas de prevenção ao contágio e para o seu enfrentamento e dá outras providências.

Decreto nº 5123/2020 de 20/03/2020 - Fixa o valor do plantão de 12 (doze) horas de Médicos Plantonistas no período de situação de emergência em saúde pública no Município de Pouso Alegre em razão do surto de doença respiratória coronavírus (COVID-19) e dá outras providências.

Decreto nº 5122/2020 de 19/03/2020 - Autoriza a requisição administrativa de utensílios do sistema de saúde necessários para enfrentamento da emergência de saúde pública decorrente do novo coronavírus (Covid-19).

Decreto nº 5121/2020 de 19/03/2020 - Altera o Decreto nº 5.117, de 17 de março de 2020, que declara situação de emergência em saúde pública no Município em razão do surto de doença respiratória coronavírus (COVID-19), dispõe sobre as medidas de prevenção ao contágio e para o seu enfrentamento e dá outras providências.



Decreto nº 5120/2020 de 19/03/2020 - Revoga o Decreto nº 5.105, de 28 de fevereiro de 2020, que dispõe sobre convocação da 3ª Conferência Municipal dos Direitos da Pessoa com Deficiência e dá outras providências.

Decreto Nº 5.118 de 17 de Março de 2020 - Institui o Comitê de Operações de Emergência de Saúde do Covid-19 (COES - Pouso Alegre - COVID-19) e dá outras providências.

Decreto nº 5117/2020 de 17/03/2020 - Declara situação de emergência em saúde pública no Município em razão do surto de doença respiratória coronavírus (covid-19), dispõe sobre as medidas de prevenção ao contágio e para o seu enfrentamento e dá outras providências (Decreto modificado pelos Decretos nos 5.121, de 19 de março de 2020, 5.124, de 20 de março de 2020, 5.126, de 26 de março de 2020 e 5.147, de 28 de abril de 2.020).

Portaria nº 3870/2020 de 19/03/2020 - Dispõe sobre a suspensão de serviços presenciais aos cidadãos na Central de Atendimento, em razão da declaração de situação de emergência em saúde conforme Decreto Municipal 5.117/2020 de 17/03/2020.

Portaria nº 3869/2020 de 19/03/2020 - Nomeia Comissão Especial de Licitações para a realização das compras e contratações emergenciais em razão do surto de doença respiratória coronavírus (COVID-19), nos termos do Decreto Municipal nº 5.071/2020.

Portaria nº 3868/2020 de 19/03/2020 - Dispõe a suspensão das atividades e o fechamento do Parque Natural Municipal Professor Dr. Fenando Afonso Bonillo Fernandes ao público externo considerando o Decreto Municipal 5.117/2020 de 17/03/2020.

Decreto Nº 5.117 de 17 de Março de 2020 - COVID 19

PORTARIA CONJUNTA Nº 3.867, DE 17 DE MARÇO DE 2020

#### **14. Análises e Considerações Gerais sobre RAG 2020.**

O Relatório Anual de Gestão – RAG 2020 é o instrumento da gestão do SUS, utilizado para comprovação da aplicação dos recursos, apresentando os resultados alcançados com a execução da Programação Anual de Saúde.

A análise da gestão de saúde no exercício de 2020 foi feita a partir dos dados de produção e relatórios de serviços, sendo que estes dados já apresentados ao Conselho Municipal de Saúde nos relatórios quadrimestrais.

O exercício de 2020 foi um ano atípico na saúde mundial, atravessamos uma crise sem precedentes na história do Sistema Único de Saúde.

Como se não bastasse tantos desafios enfrentados no cotidiano, com a pandemia tivemos que dar conta dessa situação aguda e grave, acarretando sobrecarga ainda maior e de forma abrupta para o nosso sistema de saúde. O momento exigiu e exige tranquilidade, planejamento, muita solidariedade e colaboração.

Em 2020 o Município passou por grandes mudanças, ampliação de equipes de saúde, muitos servidores afastados, falta de profissionais experientes no mercado, novos serviços foram implantados e outros implementados, contribuindo e ampliando sua rede de atenção integral à saúde.

Grandes desafios que exigem da Gestão de Saúde do Município o compromisso de ofertar a população serviços públicos de qualidade no tempo esperado e nunca foi tão premente ao sistema um trabalho integrado na forma de Redes de Atenção à Saúde. O monitoramento, controle, cuidado e inovação perpassa desde o trabalho do agente comunitário da equipe da APS até o atendimento dos profissionais da Unidade de Terapia Intensiva – UTI. Passando pelo público e o privado para o enfrentamento da pandemia da Covid-19, num movimento solidário de complementariedade.

## 15. Apresentação do RAG 2020 ao Conselho Municipal de Saúde

Em atendimento a lei complementar 141/2012, Capítulo IV, Seção I  
Da Transparência e Visibilidade da Gestão da Saúde

- *Art. 31. Os órgãos gestores de saúde da União, dos Estados, do Distrito Federal e dos Municípios darão ampla divulgação, inclusive em meios eletrônicos de acesso público, das prestações de contas periódicas da área da saúde, para consulta e apreciação dos cidadãos e de instituições da sociedade, com ênfase no que se refere a:*
- *I - comprovação do cumprimento do disposto nesta Lei Complementar;*
- *II - Relatório de Gestão do SUS;*
- *III - avaliação do Conselho de Saúde sobre a gestão do SUS no âmbito do respectivo ente da Federação.*
- *Parágrafo único. A transparência e a visibilidade serão asseguradas mediante incentivo à participação popular e realização de audiências públicas, durante o processo de elaboração e discussão do plano de saúde.*

Apresentação para:	Apreciação em:	Nº Resolução:
Conselho Municipal de Saúde	29/06/2021	02/2021

### Apreciação do Conselho Municipal de Saúde sobre RAG 2019

APROVADO   (   ) NÃO APROVADO   (   ) APROVADO COM RESSALVAS

Pouso Alegre (MG) foi apontado como o município com o maior estoque de medicamentos para o tratamento de pacientes em estado grave por Covid-19 no Brasil. Os dados foram divulgados pelo Ministério da Saúde.

#### Considerações:

Um dos princípios mais importantes do SUS está relacionado com a participação da sociedade no processo de fiscalização dos recursos e do andamento dos trabalhos realizados no Sistema Único de Saúde.

A importância da atuação do Conselho Municipal, desta forma, é inestimável pois garante esta inclusão direta da população no controle e na elaboração de políticas de saúde pública no Município.

Para fornecer uma definição mais aprofundada, podemos afirmar que os Conselhos Municipais de Saúde são órgãos colegiados de caráter deliberativo e permanente, formados por usuários, prestadores de serviço, representantes do governo, profissionais da saúde e população. No Conselho, a representação dos usuários acontece de maneira paritária em relação aos outros membros (ou seja, os usuários têm direito à metade dos representantes).

Convém lembrar, ainda, que a organização dos Conselhos de Saúde não se dá apenas no plano municipal e nos instrumentos de gestão, mas também nas demais esferas de governo. Assim

como nos Conselhos Estaduais e no Conselho Nacional da Saúde, o conhecimento é fundamental para a Gestão e participação popular do SUS.

## 16. Relatório Fotográfico



*A Prefeitura de Pouso Alegre, através da Secretaria Municipal de Saúde, realizou no sábado (25 de janeiro) uma ação conjunta de atendimento, durante a entrega da revitalização da Unidade Básica de Saúde "Gilberto M. Duarte", do bairro Esplanada. O local foi totalmente reformado e agora consegue oferecer mais conforto para aqueles que procuram atendimento e aos profissionais que ali exercem atividades.*





*Para atender a grande demanda de pacientes que aguardavam consultas oftalmológicas e avaliação para cirurgias de catarata, a Prefeitura de Pouso Alegre, através da Secretaria Municipal de Saúde, realizou uma ação na Unidade Básica de Saúde (UBS) Sebastião Reis da Silva, no bairro São João. Ali foi lançado o projeto “Melhor Olhar para Pouso Alegre”, com o objetivo de resolver e de proporcionar o atendimento ocular e encaminhamento do paciente para as especialidades que os casos requerem. A iniciativa atendeu cerca de 600 pessoas entre os dias 13 a 15 de fevereiro.*





*A Policlínica Municipal do bairro São Geraldo é uma unidade de saúde de muitas especialidades médicas. Além do atendimento médico, a Policlínica conta com serviços odontológicos, nutricionais, fisioterapêuticos, assistência social e farmácia. Também na Policlínica funcionam a Unidade Materno Infantil, que oferta atendimento a mulheres gestantes e crianças recém-nascidas, e o Laboratório Municipal que atende 90 pacientes por dia. Na unidade também são realizados os mutirões de cirurgias de catarata e tratamento do glaucoma. A Policlínica hoje é um centro de referência em saúde no município e está localizada num dos mais populosos bairros da cidade, o São Geraldo.*

*ASCOM 27/02/2020*





*A Secretaria Municipal de Saúde da Prefeitura de Pouso Alegre informou que os profissionais da Atenção Básica (saúde preventiva) e dos dois prontos atendimentos (São João e Policlínica Municipal) passaram por capacitação, seguindo os protocolos de saúde globais, para acolher possíveis casos do novo Coronavírus (covid-19). No dia 26 de fevereiro, profissionais do Hospital das Clínicas Samuel Libânio (HCSL) e da Secretaria Municipal de Saúde de Pouso Alegre tiveram uma palestra sobre as formas de prevenção e tratamento do Coronavírus, com o médico Dr. Breno César Diniz Pontes, chefe do Setor de Infectologia do Hospital das Clínicas Samuel Libânio.*

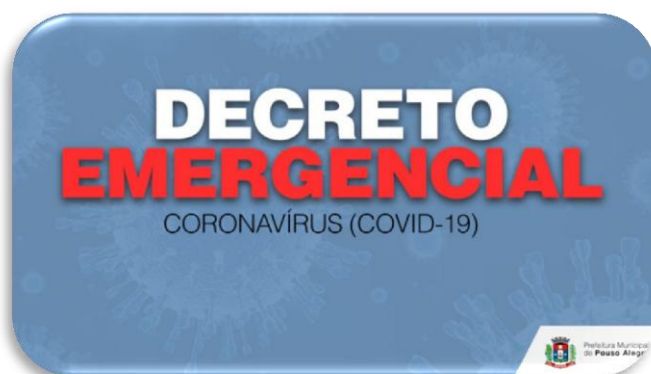

*Foi assinado na data de 17 de março de 2020, pelo Prefeito de Pouso Alegre Rafael Simões, o Decreto nº 5.117 que declara situação de emergência em saúde pública no Município em razão do surto de doença respiratória Coronavírus (COVID-19) e o Decreto de nº 5.118 que institui o Comitê de Operações de Emergência de Saúde do COVID-19 (COES – Pouso Alegre – COVID 19).*



*Secretaria de Saúde inicia campanha de vacinação contra a gripe no dia 23 de março de 2020. A campanha foi antecipada em 2020, como mais uma medida para evitar o agravamento dos casos de gripe, como complicações respiratórias que possam levar a internações e sobrecarregar os hospitais. Com a disseminação do novo Coronavírus (covid-19), a vacinação é o único meio eficaz para que as pessoas estejam protegidas do vírus da gripe comum, causada pelo vírus influenza.*



*Secretaria Municipal de Saúde divulga cartilha sobre alimentação e dicas de higiene. Como mais uma ação na campanha que visa a redução do contágio do Coronavírus, a Secretaria de Saúde da Prefeitura de Pouso Alegre divulga uma cartilha contendo orientações sobre alimentação saudável e rica em proteínas e vitaminas, elaborada pela nutricionista Carolina Costa Barros, do Núcleo Amplificado à Saúde da Família e Atenção Básica (NASF-AB).*

*Em 31/03/2020*



*A Secretaria Municipal de Saúde disponibilizou vídeo-aulas de dança especialmente voltadas para serem executadas em casa.*

*Em 16/04/2020*



*Prefeitura de Pouso Alegre inaugurou nesta segunda-feira, 04/05, uma Unidade de Saúde que será utilizada para tratar casos de síndrome respiratória durante a pandemia de Covid-19. Estrutura com mais de mil metros quadrados de área construída, será a futura Unidade de Pronto Atendimento (UPA). A unidade deu início ao atendimento ambulatorial de casos envolvendo síndromes respiratórias. O objetivo é concentrar em um local os casos que possam vir a ter relação com o contágio pelo Coronavírus.*



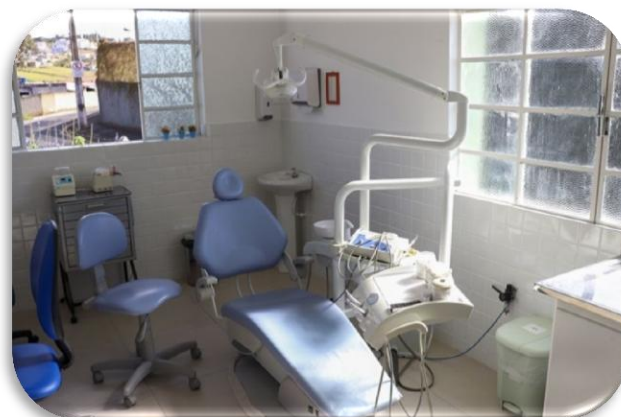

*Reforma da Unidade Básica de Saúde do bairro Faisqueira foi concluída. Após quatro meses, as obras de reforma da Unidade Básica de Saúde (UBS) do bairro Faisqueira chegaram ao fim. O prédio recebeu uma reestruturação completa visando garantir acessibilidade e atendimento de qualidade.*

*ASCOM 22/05/2020*

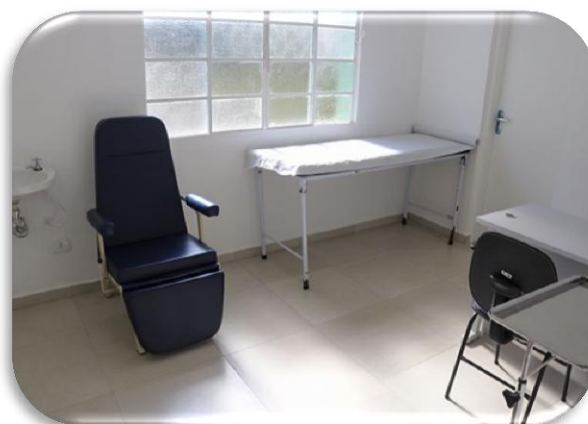

*A Secretaria de Saúde de Pouso Alegre assinou nessa terça-feira, 19 de maio, a ordem de serviço para a construção de uma Unidade Básica de Saúde (UBS) no bairro Algodão. Obras devem ser concluídas em até 8 meses. A nova UBS vai substituir o atual posto de atendimento de saúde do bairro, que atende a uma população de cerca de 3.000 pessoas. A Unidade será erguida em uma área de 993 m<sup>2</sup> e terá um prédio de 312 m<sup>2</sup>, que deve começar a ser construído nos próximos 10 dias e vai permitir a ampliação dos atendimentos. “Mesmo nos momentos difíceis, continuar essa caminhada pela saúde de todos”, afirma a secretária municipal de Saúde, Sílvia Regina Pereira da Silva. Em 19/05/2020.*



*Nesta quarta-feira e quinta-feira (03 e 04/06), condutores de ambulância e integrantes da equipe auxiliar passam por treinamento e recebem orientações dos militares da corporação sobre a correta paramentação, desparamentação e desinfecção de viaturas. O objetivo é que os profissionais estabeleçam rotinas de limpeza e desinfecção dos veículos que prestam os serviços de emergência, para que trabalhem com total segurança para si próprio e os pacientes transportados. Uma das formas de contágio do Coronavírus é o contato com superfícies e objetos contaminados.*



*A campanha de vacinação antirrábica 2020 na zona urbana de Pouso Alegre, este ano será realizada em dois sábados, 5 e 12 de dezembro. Todos os tutores de cães e gatos com mais de três meses de vida devem levar os animais para serem imunizados contra a raiva.*



*O prefeito de Pouso Alegre, Rafael Simões, destacou nesta quinta-feira, 10 de dezembro, a necessidade de que todos sigam os protocolos de segurança em relação ao Coronavírus. Administração municipal faz alerta após aumento de casos de covid-19 na cidade. A secretária de Saúde de Pouso Alegre, Silvia Regina, acrescenta que diante dos números crescentes de covid-19 a preocupação também aumenta e a Vigilância Sanitária vai atuar a fim de evitar aglomerações. “Nós pedimos a compreensão de todos. Nós não temos que policiar, as pessoas têm que ter consciência de que a responsabilidade é de cada um”, disse.*



*A Prefeitura, por meio da Secretaria de Saúde, deu início nessa quarta-feira, 25 de novembro, a mais um mutirão de cirurgias de catarata, seguindo todos os protocolos de enfrentamento à Covid-19. Procedimentos estão sendo realizados na Policlínica.*

*Ao todo, serão realizadas cirurgias em 180 olhos em três dias de trabalhos, que se encerram na próxima sexta-feira, 27 de novembro.*



*O Posto de Saúde Puericultura, em Pouso Alegre, estará aberto no próximo sábado, dia 14 de novembro, para a campanha de vacinação.*

*A unidade funcionará das 8h às 17h para atender à Campanha Nacional de Vacinação contra o Sarampo, Campanha Nacional de Multivacinação e Campanha Nacional de Vacinação contra a Poliomielite, que seguem em Pouso Alegre até o dia 19 de novembro.*



*No terceiro quadrimestre de 2020 a Prefeitura, por meio da Secretaria de Saúde, deu início nas obras de construção da nova UBS do Bairro Algodão e Cajuru. Iniciaram também as reformas das UBS Foch, UBS Cruz Alta e da Policlínica. Foram inaugurados também na mesma época os consultórios odontológicos das UBS do Jatobá e da Santa Edwirges.*







**Conselho Municipal de Saúde Pouso Alegre – MG**  
Criado pela Lei Orgânica Municipal e Instituído pela Lei 2.608 de 06/07/92  
em conformidade com a Lei 8.142 de 28/12/90 e com a Resolução CNS 453 de 10/05/2012  
Avenida Levino Ribeiro do Couto, 55, Centro  
cms.pousoalegre@gmail.com

## Resolução nº 02/2021

Pouso Alegre, 29 de Junho de 2021

### **Aprovação do Relatório de Gestão Anual 2020**

Considerando a Lei 8.142/90 de 28/12/1990, que dispõe sobre a participação da comunidade na gestão do Sistema Único de Saúde e sobre as transferências intergovernamentais e os recursos financeiros na área da saúde e dá outras providências;

Considerando a Resolução 453 de 10 de maio de 2012, que dispõe sobre a as diretrizes para instituição, reformulação, reestruturação e funcionamento dos conselhos de Saúde;

Considerando o Decreto nº 3866 de 25 de junho de 2012, que institui o Conselho Municipal de Saúde de Pouso Alegre;

Considerando a Lei 8080 de 19 de setembro de 1990, em seu art. 12, que dispõe sobre a participação do Conselho Municipal de Saúde na formulação de políticas públicas, contribuindo para promoção e recuperação da saúde, na organização;

Considerando o Regimento Interno do Conselho Municipal de Saúde, Decreto 4.994 de 18/06/2019, criado pela Lei Municipal 2.608 de 06/07/1992, alterado pela Lei Municipal 3.252 de 15/04/1997;

Considerando as Leis 8080/90, Lei 8142/90 e Lei Complementar 141/2012 que estabelece o Pacto Pela Saúde, em que todas as esferas devem se desenvolver de forma integrada e articulada no processo estratégico da gestão do SUS;

Considerando a Portaria GM/MS Nº 188, 03/02/2020 (MINAS GERAIS, 2020, que Declara Emergência em Saúde Pública de Importância Nacional, DECRETO NE Nº 113, DE 12 DE MARÇO DE 2020, que Declara Estado de Emergência no Estado, Decreto Nº 5117, de 17 de março de 2020, que declara SITUAÇÃO DE EMERGÊNCIA em Saúde Pública no Município em razão de surto de doença respiratória – Coronavírus, que dispõem de medidas para seu enfrentamento, previstas na Lei Federal nº 13979, 06 de Fevereiro de 2020;

Considerando a Constituição Federal (art. 198, §3º) e Lei Complementar 141, de 13 de janeiro de 2012, que regulamenta a aplicação de recursos em saúde, bem como estabelece normas de fiscalização, avaliação e controle para aplicação de recursos.

O Conselho Municipal de Saúde, por unanimidade dos votos dos Conselheiros presentes na Assembleia Ordinária do Conselho Municipal de Saúde, no dia 28 de Junho de 2021, **DECIDE APROVAR O Relatório Anual de Gestão – 2020 do Município de Pouso Alegre**

  
Jusselma de Paiva Reis  
Presidente do Conselho Municipal de Saúde

**Homologo a Resolução CMS nº 02/2021 de 29 de Junho de 2021 nos termos de delegação e competência**

Sílvia Regina Pereira da Silva  
Secretária Municipal de Saúde de Pouso Alegre



*Imprimir a Matéria*

**ESTADO DE MINAS GERAIS  
PREFEITURA DE POUSO ALEGRE**

**CHEFIA DE GABINETE  
RESOLUÇÃO Nº 02/2021 (CONSELHO MUNICIPAL DE SAÚDE)**

*Pouso Alegre, 29 de Junho de 2021*

*Aprovação do Relatório de Gestão Anual 2020*

*Considerando a Lei 8.142/90 de 28/12/1990, que dispõe sobre a participação da comunidade na gestão do Sistema Único de Saúde e sobre as transferências intergovernamentais e os recursos financeiros na área da saúde e dá outras providências;*

*Considerando a Resolução 453 de 10 de maio de 2012, que dispõe sobre a as diretrizes para instituição, reformulação, reestruturação e funcionamento dos conselhos de Saúde;*

*Considerando o Decreto nº 3866 de 25 de junho de 2012, que institui o Conselho Municipal de Saúde de Pouso Alegre;*

*Considerando a Lei 8080 de 19 de setembro de 1990, em seu art. 12, que dispõe sobre a participação do Conselho Municipal de Saúde na formulação de políticas públicas, contribuindo para promoção e recuperação da saúde, na organização;*

*Considerando o Regimento Interno do Conselho Municipal de Saúde, Decreto 4.994 de 18/06/2019, criado pela Lei Municipal 2.608 de 06/07/1992, alterado pela Lei Municipal 3.252 de 15/04/1997;*

*Considerando as Leis 8080/90, Lei 8142/90 e Lei Complementar 141/2012 que estabelece o Pacto Pela Saúde, em que todas as esferas devem se desenvolver de forma integrada e articulada no processo estratégico da gestão do SUS;*

*Considerando a Portaria GM/MS Nº 188, 03/02/2020 (MINAS GERAIS, 2020, que Declara Emergência em Saúde Pública de Importância Nacional, DECRETO NE Nº 113, DE 12 DE MARÇO DE 2020, que Declara Estado de Emergência no Estado, Decreto Nº 5117, de 17 de março de 2020, que declara SITUAÇÃO DE EMERGÊNCIA em Saúde Pública no Município em razão de surto de doença respiratória – Coronavírus, que dispõem de medidas para seu enfrentamento, previstas na Lei Federal nº 13979, 06 de Fevereiro de 2020;*

*Considerando a Constituição Federal (art. 198, §3º) e Lei Complementar 141, de 13 de janeiro de 2012, que regulamenta a aplicação de recursos em saúde, bem como estabelece normas de fiscalização, avaliação e controle para aplicação de recursos.*

*O Conselho Municipal de Saúde, por unanimidade dos votos dos Conselheiros presentes na Assembleia Ordinária do Conselho Municipal de Saúde, no dia 28 de Junho de 2021, DECIDE APROVAR O Relatório Anual de Gestão – 2020 do Município de Pouso Alegre*

**JUSSELMA DE PAIVA REIS**

Presidente do Conselho Municipal de Saúde

*Homologo a Resolução CMS nº 02/2021 de 29 de Junho de 2021 nos termos de delegação e competência*

**SILVIA REGINA PEREIRA DA SILVA**

Secretária Municipal de Saúde de Pouso Alegre

Publicado por:  
Evandro Luiz Gouvêa  
Código Identificador:CA6BB1E1